کتابخانه مجلس شورای ملی
کتاب: جنگ مطالب متفرقه
مؤلف
موضوع
شماره قفسه: ۸۸۸۱
شماره ثبت کتاب: ۲۶۳۶۷۵
۱۰۲۲۷
۲۳۶۱ ق

کتابخانه مرکز اسناد مجلس شورای اسلامی
۱۴۲۴۰
فیلمبرداری تا میبس ۱۳۲

بازدید شد
۱۳۸۲

خطی - فهرست شده
۸۸۸۱
۲۳۶۱

بازرسی شد
۳۷ - ۳۶

کتابخانه مجلس شورای ملی
کتاب: جنگ مطالب متفرقه
مؤلف
موضوع
شماره قفسه ۸۸۸۱
شماره ثبت کتاب
۲۶۳۶۷۵
۱۰۲۲۷
۲۳۶۱ ق

کتابخانه مرکزی و مرکز اسناد مجلس شورای اسلامی
۱۴۲۴۰
فیلمبرداری تأسیس ۱۳۰۲

بازدید شد
۱۳۸۳

خطی - فهرست شده
۸۸۸۱
۲۳۶۱

[illegible]

[illegible] عن ابي عبد الله عليه السلام قال لو ان غيرو ما عاينا
اتى الفوات قد اثر فاده على حينيه وهو
يخرج زخيجا فتناول بكفه وقال بسم الله فلما
فرغ قال الحمد لله كان دما مسفوحا ولحم خنزير
وعنه عليه السلام قال ان الله عز ذكره اذن في هلاك بني امية
بعد اوقاتهم زيدا بسبعة ايام وعنه عليه السلام يقول اخي
رسول الله صلى الله عليه وآله بين سلمان وابي ذر واشترط على ابي ذر ان لا
يعطي سلمان وعنه عليه السلام قال لو عبد الله عليه السلام لرجل احكم امر دينك كما احكم امر
دنياك فانا قد جعلت الدنيا ثياب يتلوف بها ما غاب عنها في الآخرة فاعرف الآخرة بها
ولا تنظر الى الدنيا الا بالاعتبار وعنه عليه السلام قال قال رسول الله صلى الله عليه وآله لا تشرب والمطر ولا الى الهلال
فان الله يكره ذلك وعنه عليه السلام قال في كلامه الذي وعظ به اصحابه لا تنظروا الى المطر ولا الى الهلال
بعين عمران ما بين رأسه الى ترقوته وان الحسين عليه السلام انشد الناس عمر بن عمران ما بين سرته الى قدمه
عن عروس حين قال ابو عبد الله عليه السلام تعوذت
البقرة على ما تجعلها ان هو نهاها تعوذت
بيد فاذا وان شددتها شددت وان لم تجعلها شيئا لم تكن شيئا
وعنه عليه السلام قال قال رسول الله صلى الله عليه وآله الكفارة
البقرة التوكل
[illegible]

[illegible]

[illegible]

عليه السلام ثلاثة بابوب اللحن اذا كان معتدا كلمة فيجازى عليه كذلك بل يجازيه على قدر قصده ومراده من دعائه وبوبه
ذلك ما رواه محمد بن يعقوب عن علي بن ابراهيم عن ابيه عن النوفلي عن السكوني عن ابي عبد الله عليه السلام قال قال
النبي صلى الله عليه وآله ان لله اهلين من امتي يقرأ القرآن بعجمية فترفعه الملائكة على عربيته مع الذين
اوعيه اهل البيت عليهم السلام الغافلين لنوف معانيها وذلك كثير فمنه اسماء واقسام ومنها اغراض
وحاجات وفوايد وطلبات فتسئل من الله تعالى بالدعاء وتطلب منه تلك الاشياء ونحن غير عارفين بالجميع ولم يعد
احد لنا مثل هذا الدعاء اذا كان معربا بكونه مفهوما فقط اجمع لنا فهم المعاني للالفاظ الملحونة اكثر من فهم النحوي
لمعاني دعوات عربية لم يقف على تفسيرها ولغاتها بل عرف مجرد اعرابها بل الله سبحانه يجازيه على قدر قصده
ويشبه على نيته لقوله صلى الله عليه وآله الاعمال بالنيات وقوله نية المؤمن خير من عمله وهذا نص في الباب
لان الجزاء وقع على النية فانتفع به الداعي ولو وقع على العمل الظاهر لهلك وقوله عليه السلام لبلال
بلال عند الله شين وجاء رجل الى امير المؤمنين عليه السلام فقال يا امير المؤمنين لنا بلالا كان يتلظى اليوم فلانا
فجعل يلحن في كلامه وفلان يعرب ويضحك في بلال فقال امير المؤمنين عليه السلام يا عبد الله انما يلحن
اعراب الكلام ولتقويمه الكلام اذا كانت افعاله ملحونة اقبح لحن وما ذا يضر بلالا لحنه في كلامه اذا
كانت افعاله مقومة احسن تقويم ومهذبة احسن تهذيب فقد ثبت بهذا الحديث ان اللحن قد يجلب
في العمل كما يجلب في اللفظ وان الضرر فيه عائد لا وقوعه في العمل عن اللفظ واما الخبر الثاني فالمراد
به في الاحكام وهذه مثل قول النبي صلى الله عليه وآله نضر الله عبدا سمع مقالتي فوعاها فاداها كما سمعها
فرب حامل علم ليس بفقيه لان الاحكام تتغير الاعراب في الكلام الا ترى الى قوله عليه السلام حين
سئل انا ندرك الناقة والبقرة والشاة وفي بطنها الجنين انلقيه ام ناكله قال كلوه ان شئتم فان ذكاة
الجنين ذكاة امه فبعض الناس روى ذكاة الثاني بالرفع فيكون معناه ان ذكاة امه يذبحه وهي كافية
عن تذكيته وبعض رواها بالنصب فيكون معناه ان ذكاة الجنين مثل ذكاة امه فلا بد فيه من تذكية
له بانفراده ولا يتبع به ذكاة امه فافهم ذلك فانه من مقاص الفهم ودقيق العلم لا من
كتاب صلاة الناسي

اغا

ليقوم الاعلاء بعد ما ينفع فلانا
اعرابه وتقويمه

بتغيره

والخصال لابن بابويه رضه حين ذكر كلام امير المؤمنين عليه السلام عن الاصبغ بن نباتة قال سمعت امير المؤمنين عليه السلام يقول
ستة لا ينبغي ان يسلم عليهم وستة لا ينبغي ان يأتموا وستة في هذه الامة من اخلاق قوم لوط فاما الذين
لا ينبغي السلام عليهم فاليهود والنصارى واصحاب النرد والشطرنج واصحاب الخمر والبربط والطنبور فهؤلاء
المتفكهون بسب الامهات والشعراء واما الذين لا ينبغي لهم ان يأتموا من الناس فولد الزنا والمرتد
والاعرابي بعد الهجرة وشارب الخمر والمحدود والاغلف واما الستة من اخلاق قوم لوط
فالجلاهق وهو البندق والخذف ومضغ العلك وارخاء الازار خيلاء وحل الازرار
من القباء والقميص انتهى توضيح قوله عليه السلام لا ينبغي ان يسلم عليهم ظاهره ان هذا على الاختيار اذ الضرورات تبيح
المحظورات وهم عليهم السلام ارحم على مواليهم حتى جوزوا التسليم عليهم من مجتمعهم نجاة واستخلاصا ويدل عليه
قصة عمار وروى عن انس ان النبي صلى الله عليه وآله قال لا تبدؤا اهل الكتاب بالسلام وان سلموا عليكم
فقولوا عليكم ولا تصافحوهم ولا تكنوهم الا ان تضطروا الى ذلك وروى انه عليه السلام قال اقبل
ابو جهل بن هشام ومعه قوم من قريش فدخلوا على ابي طالب فقالوا ان ابن اخيك قد آذانا فاذعه
فليكف عن الهتنا ونكف عن اله قال فبعث ابو طالب الى رسول الله صلى الله عليه وآله فدعاه
فلما دخل النبي صلى الله عليه وآله لم يزد البيت الا منزلا فوق السلم على من اتبع الهدى الحديث
الجلاهق بضم الجيم البندق المعمول الذي يرمى به جلاهقة فارسي معرب ويصاد القوس به للتحقيق قوس الجلاهق كالمنجنيق
قوس النشاب مجمع وفيه انه نهى عن الخذف هو رميك نواة او حصاة تأخذها بين سبابتيك وترميها او تتخذ مخذفة
من خشب ثم ترمي بها الحصاة بين اصابعك والنواة ومنه حديث رمي الجمار عليكم بمثل حصا الخذف صغار الحصى نهاية
الحمص مع الدال المهملة العلك كل ما يمضغ من العلم ولبان وغيره مجمع اقول ما العلك كالكندر فمحمود والحد
لا يختلفا سيما على مثل لانه يصير سببا لاستحكام قد المولود وعقله قوله وحل الازرار بكذا في الاصل ولكنه سقيم ولعله
الازرار جمع زر القميص بالكسر الذي يوضع في الثوب المجنون فيه بيت خصاك ع جمعه مجانين
عليه السلام
عن ابي عبد الله عليه السلام
عن ابي عبد الله عليه السلام
عن ابي عبد الله عليه السلام
عن ابي عبد الله عليه السلام

بسم الله الرحمن الرحيم اللهم فاطر السموات والارض عالم الغيب والشهادة
الرحمن الرحيم اني اعهد اليك في هذه الحيوة الدنيا انك
انت الله لا اله الا انت وحدك لا شريك لك وان محمدا عبدك
ورسولك وان علي بن ابي طالب صفيك وولي اللهم لا تكلنا
الى انفسنا طرفة عين فنقربنا من الشر ونباعدنا
من الخير فاني لا اثق الا برحمتك واجعل لنا
عندك عهدا تؤديه الينا يوم القيامة انك لا تخلف الميعاد رايت في بعض حواشي المصابيح ان هذا الدعاء
يسمى دعاء العهدان من كتبه يوم الاحد ودخل على سلطان فغضب
حاجبه وفي الاثنين من كتبه وحمله في سفره ربحت تجارته وفي الثلثا
من كتبه وطلب التزويج من قوم زوجوه وفي الاربعا اذا كتبه المحبوس
وحمله اطلق وفي الخميس من كتبه لم يزل النعمة وحمله وخاصم
قهر خصمه وفي الجمعة من كتبه وعلقه على دكان فتحت دوبته وفي السبت
من كتبه وعلقه على احد الذي صحبه او احد الزوجين اصطلحا باذن الله

خلق الله عز وجل في الارض منذ خلقها سبعة عالمين حدثنا محمد بن الحسن بن محمد بن مسلم قال سمعت ابا جعفر عليه السلام
يقول لقد خلق الله عز وجل في الارض منذ خلقها سبعة عالمين ليس فيهم من ولد آدم خلقهم من ادیم الارض فاسكنهم
فيها واحدا بعد واحد مع عالمه ثم خلق الله عز وجل آدم ابا هذا البشر وخلق ذريته منه ولا والله ما خلقت الجنة من
ارواح المؤمنين منذ خلقها ولا خلقت الارض من ارواح الكفار العصاة منذ خلقها الله عز وجل لعلكم ترون انه
اذا كان يوم القيمة وصير الله ابدان اهل الجنة مع ارواحهم في الجنة وصير ابدان اهل النار مع ارواحهم في النار
ان الله عز وجل لا يعيد في بلاده ولا يخلق خلقا يعبدونه ويوحدونه ويوحدونه ولا والله ليخلق الله خلقا من غير ذكر ولا
اناث يعبدونه ويوحدونه ويعظمونه ويخلق لهم ارضا تحملهم وسماء تظلهم اليس الله عز وجل يقول يوم تبدل الارض
غير الارض والسموات وقال الله افعيينا بالخلق الاول بل هم في لبس من خلق جديد

[illegible]

عن ابي عبد الله عليه السلام قال من دونه الطيرة والحسد والتفكر في الوسوسة في الخلق
قال الصدوق ره يعني الطيرة في هذا الموضع هو ان يتطير منهم قومهم فاما هم عليهم السلام فلا يتطيرون وذلك كما قال الله
عز وجل عن قوم صالح قالوا اطيرنا بك وبمن معك قال طائركم عند الله وكما قال اخرون لانبيائهم انا تطيرنا بكم لئن
لم تنتهوا لنرجمنكم وليمسنكم منا عذاب اليم واما الحسد في هذا الموضع هو ان يحسدوا الائمة يحسدون غيرهم
وذلك كما قال الله عز وجل ام يحسدون الناس على ما اتيهم الله من فضله فقد اتينا آل ابراهيم الكتاب والحكمة
واتيناهم ملكا عظيما واما التفكر في الوسوسة في الخلق فهو بلوى عليهم السلام بما حال الوسوسة الا عن ذلك
وذلك كما حكى الله عنهم عن الوليد بن المغيرة على المخزومي انه فكر وقدر فقتل كيف قدر وقال القرآن ان
هذا الا سحر يؤثر ان هذا الا قول البشر

[illegible]

ودر كتاب اختصاص از حضرت امام علي نقي عليه السلام روايت كرده كه حضرت رسول صلى الله عليه وآله فرمود كه در شب معراج حق تعالى
چهار اسپ دادم در آنجا دیدم كه از آن بهتر ندیده بودم و آن چهار را گرفتم و سوار شدم و همه از اسپ براق بهتر بود
گفتم اي جبرئيل اين چه چيز است كه در آسمان از آن نيكوتر نديدم جبرئيل گفت اي حبيب من اين صورت شهريست كه آرام مي كوشند و بندگان
مرحوم خدا در آن جمع خواهند شد و انتظار انقضاء شهر صلى الله عليه وآله در غايت خواهند كشيد و بر آن تمنا مي و اندوهها مي دارد
خواهند شد راوي گفت كه از امام عليه السلام پرسيدم فرج ايشان كي خواهد بود فرمود كه وقتي كه آب از اي ايشان بر روي زمين طلب كند
و ابي بوبر بند معتبر از حضرت صادق عليه السلام روايت كرده است كه حضرت رسول صلى الله عليه وآله فرمود كه در شبي كه مرا
بمعراج بردند جبرئيل مرا بارگاهش راست خط و در عرض راه بر زمين سرخي ديدم از غفران خوشش رنگ و از مشك
خوشبوتر و در آنجا دیبري ديدم كه گلاه دراز بر سر داشت از جبرئيل پرسيدم كه اي چه زمين است گفت اي محمد اين
كه پيشان تو و شيعيان وصي تو حضرت مرتضي علي عليه السلام در اي خواهند بود پرسيدم كه اين دیبر كيست گفت ابليس لعين است
كه مي خواهد كه ايشان را از ولايت امير المؤمنين منع كند و بر فسق و فجور تحريص نمايد گفتم اي جبرئيل و البوي آن بقعه نور
پس ما نزديك شده بدان جشم بقعه ما بان موضع رسيديم و من خطاب كردم با وكه قسم يعني سوگند خدا اي ملعون و شريك
شو در مال و فرزندان و زنان و اشخاص ايشان كه ترا بر ايشان حزب و شيعيان علي مسلط نيست پس از آن شهر را قصر عظيم
كه بنواي آنكه حضرت صلى الله عليه وآله بشيطان گفت كه قصر له من محو القلوب

بیان نسب حضرت ختمی مآب صلی الله علیه و آله و سلم

حضرت ختم
النبیین محمد بن عبد الله ابن عبد المطلب بن هاشم بن
عبد مناف بن قصی بن کلاب بن مرة بن کعب بن
لوی بن غالب بن فهر بن مالک بن نضر بن کنانة بن
خزیمة بن مدرکة بن الیاس بن مضر بن نزار بن معد بن
عدنان است و قریش ملقب بقریش است و اسم عبد المطلب
شیبة الحمد است و اسم هاشم عمرو و اسم عبد مناف مغیره
و اسم قصی بضم قاف و فتح صاد زید است و او را مجمع بضم میم اول
و کسر میم ثانیه باشد بدین سبب که بدین بنی مجتمع شدند پس نسب آن حضرت تا بعدنان
متفق علیه است و ما بعد عدنان تا حضرت آدم مختلف فیه و اما
مادرش که آمنه بنت وهب بن عبد مناف بن زهرة بن کلاب بن
مره است و نسب خلفاء اربعه ابو بکر اسمش عتیق باعبد الله باعبد
الکعبة علی الخلاف پسر ابی قحافه عثمان بن عامر بن عمرو بن کعب بن
سعد بن تیم بن مره است و در اینجا نسبش بنسب بنی تیم ملحق میشود و مادرش
سلمی بنت صخر بن عامر بن کعب است که عم زاده پدرش باشد و عمر
پسر خطاب بن نفیل بن عبد العزی بن رباح بن عبد الله قرط بن
رزاح بن عدی بن کعب است و در اینجا بانسب بنی شریک میشود
و مادرش حنتمه خواهر باد خترعم ابو جهل است و عثمان پسر عفان بن
ابی العاص بن امیة بن عبد الشمس بن عبد مناف است و در اینجا با
نسب بنی شریک است و مادرش اروی بنت کریز بن ربیعة بن
حبیب بن عبد الشمس است و اما حضرت علی علیه السلام روح
الکائنات و روح من بروح فداه پسر ابی طالب و اسمش عبد مناف است
پسر عبد المطلب است و در اینجا نسبش بانسب ابن عمش شریک میشود مادر
بلند اخترش فاطمه بنت اسد بن هاشم است که عم زاده پدرش است
انتهی النسب و صحیح لیوم الله

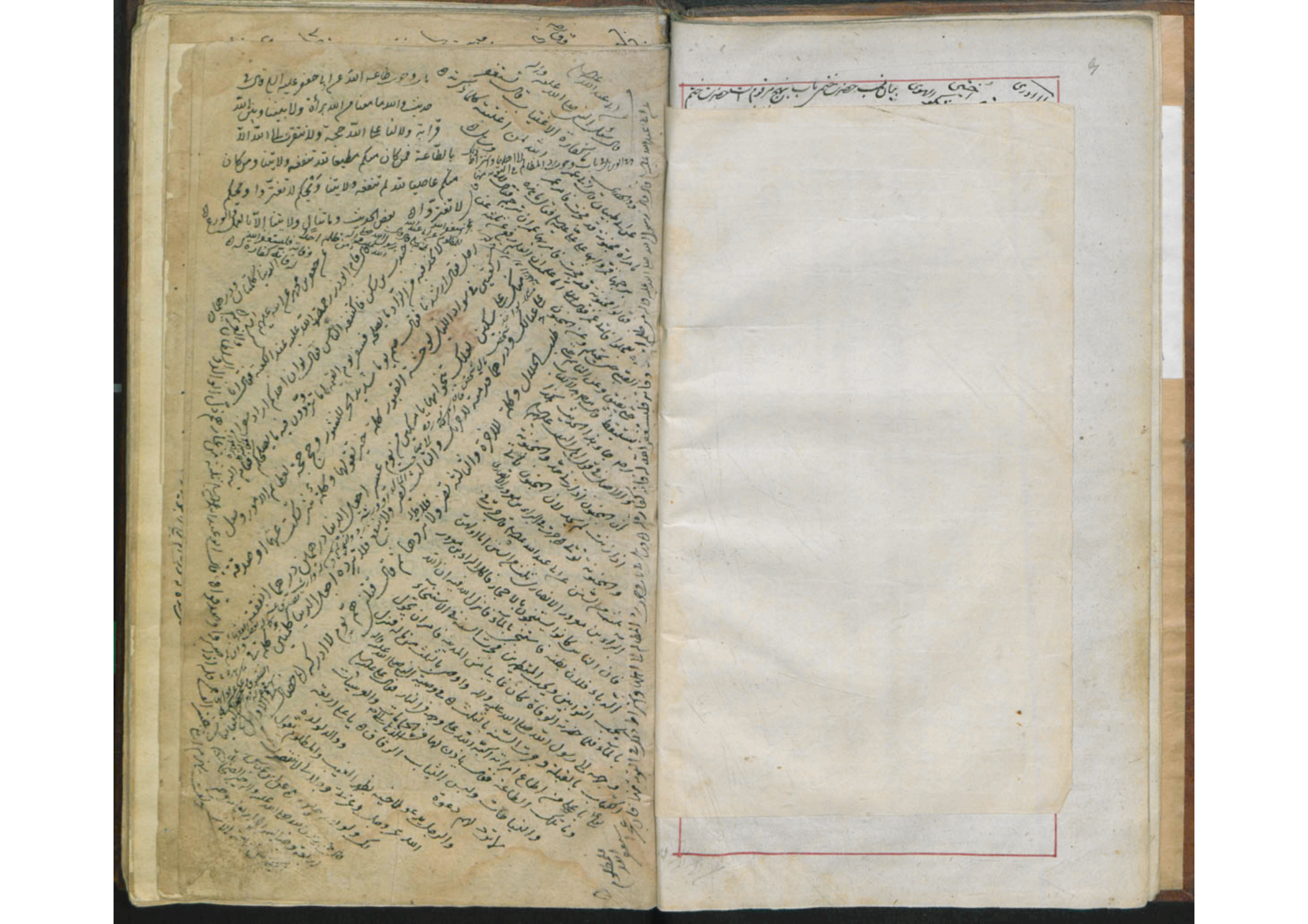

[illegible]

ایا اول فیعالی الله الملک الحق ۲ وقل ربی زدنی علما ۳ لا تحرک به لسانک لتعجل به ۴ ان علینا جمعه وقرانه ۵ فاذا قرأناه فاتبع قرانه ۶ سنقرئک فلا تنسی ۷ انه یعلم الجهر وما یخفی ۸ مجرکه کرا بجب ترتیب قرانا صحیح ترتیب والله اعلم ۵

[illegible]

[illegible]

[illegible]

واما حق رعیتک بالسلطان فان تعلم انهم هم رادار عیتک لضعفهم وقوتک فحقک ان تعدل فیهم وتکون
لهم کالوالد الرحیم وتغفر لهم جهلهم ولا تعاجلهم بالعقوبة وتشکر الله عز وجل
علی ما آتاک من القوة علیهم ٥ مقاله ٥ در کلمات امیر صلی الله علیه وآله

ونیز مولانا در خلاصه گفته که واگر خواهد برای آن که بر مواظبت یابد دعا ربنا لا تؤاخذنا
ان نسینا او اخطأنا ربنا ولا تحمل علینا اصرا کما حملته علی الذین من قبلنا
ربنا ولا تحملنا ما لا طاقة لنا به واعف عنا واغفر لنا وارحمنا انت مولینا
فانصرنا علی القوم الکافرین پس بگوید اللهم لا تنسنی ما اقرأنی یومی هذا
فانک قلت سنقرئک فلا تنسی ٥ ونیز گفته که باید از سه چیز پرهیز نماید
وآن اینست خواندن نوشته الواح قبور کهنه وخوردن سیب ترش وکشتن سبز
در فتن در میان قطار شتر وجماعت پس کردن واندوهگین بودن وای اعظیم شمرده وبول
کردن در آب ایستاده وخوردن پس مانده موش ٥ محرر گوید وهمچنین است انداختن نیش زنده
ومیان ٥ زن راه رفتن وای عجب مواعید حدیث علیه التمیس است ٥ وحضرت امیر المؤمنین علیه السلام ومعه که
سه چیز حافظه را زایل میکند مسواک کردن وروزه داشتن وقرآن خواندن ٥ وجوان اندوه
باعث فراموشی است تا مناسب نبود که بوانع وموجب آنرا مواعید مدت پس در حدیث گفته که روزی
حضرت امیر المؤمنین علیه السلام عکس شدند وفرمودند که نمیدانم بچه سبب عکس شدم بر عقبه در
نشستم ومیان کلکو سفیدان نگذشتم وزیر جامه را ایستاده بوسیدم ودست در روی ابدان
جامه پاک نکرده ام واز حضرت صادق علیه السلام منقولست که ده چیز است که اندوه را زایل میکند
راه رفتن وسوار شدن وسر در آب فرو بردن وبیزه زار نظر کردن وخوردن کدو
وجماع کردن ومسواک کردن وبر نشستن بخطر ونظر بروی زن مقبول کردن وبا مردان سخن
گفتن ٥ محرر گوید نیز در حدیث دیگر که زرشتیان واصلاح کردن بر دوام است ودر رفع
گفتن باعث غلبه نسیان ٥ ودر کفعمی در فصل ادعیه حافظه گفته که شخصی رسول خدا صلی الله علیه وآله
را در خواب دیده واز آنحضرت سوال دعا نموده که موجب احیای دل من حضرت فرمودند که بگو یا حی
یا قیوم یا لا اله الا انت اسئلک ان تحیی قلبی اللهم صل علی محمد وآل محمد پس گفت
الشخص این دعا را تا روز پس زنده کرد الله تعالی دل او را ٥ ونیز گفته که حضرت صادق
علیه السلام وفرمود که هرگاه خواهی از ما حدیثی بگوئی پس فراموش میشود ترا آن حدیث
پس بگذار دست خود را بر پیشانی خود وبگو صلی الله علی محمد وآله اللهم علمنی ما ینفعنی
فی سر مومنا فقد سر ومن سر مومنا فقد سر الله ٥ احب الاعمال الی الله سرور تدخله
علی مومن تطرد عنه جوعته وتکشف عنه کربته ٥ مصقول وربک ٥

الی اسلک یا مذکر الخیر وفاعله والآمر به ذکرنی ما انسانیه
الشیطان ٥ پس درستی که یاد من آورد آن را ٥ ونیز از حضرت صادق علیه السلام
واز کثیر الهود در نماز گفته که چون داخل بیت الخلا شود بگوید بسم الله وبالله اعوذ
بالله من الرجس النجس الخبیث المخبث من الشیطان الرجیم ٥ فایده
در نهایه از فراء نقل کرده که هرگاه لفظ نجس مقدم بر لفظ رجس باشد بفتح نون وجیم باید
خواند وهرگاه موخر از آن باشد بکسر جیم انتهی پس از این تقریر لفظ نجس که در دعای مذکور
واقع شد بکسر جیم باید خواند وحفظا ٥ ایضا گفته در ارث له نقلیه شهید رحمه الله ذکر کرده
که مستحب است تخفیف دادن نماز بر کثیر الهود وباید که انگشت شهادت را بر آن
جب بقوت بگذارد هنگام نزوع در نماز وبگوید بسم الله وبالله توکلت علی الله
واعوذ بالله السمیع العلیم من الشیطان الرجیم ٥ ونیز در آن کتاب گفته که آیات
شفا را هر کس که بنویسد وبیاشامد از هر علتی شفا یابد وآن است ویشف صدور
قوم مومنین وشفاء لما فی الصدور یخرج من بطونها شراب مختلف الوانه
فیه شفاء للناس وننزل من القرآن ما هو شفاء ورحمة للمومنین واذا مرضت فهو
یشفین قل هو للذین آمنوا هدی وشفاء ذلک تخفیف من ربکم ورحمة الآن
خفف الله عنکم یرید الله ان یخفف عنکم قلنا یا نار کونی بردا وسلاما
علی ابراهیم واراد وا به کیدا فجعلناهم الاخسرین الم تر الی ربک کیف مد
الظل ولو شاء لجعله ساکنا وله ما سکن فی اللیل والنهار وهو السمیع العلیم
بالله لا حول ولا قوة الا بالله العلی العظیم ٥ اما ادویه پس در بحار از حضرت
امیر المؤمنین علیه السلام روایت کرده که هر که بگیرد از زعفران خالص پاره واز سعد پاره
واضافه نماید بوی انها عسل وبخورد از آن هر روز هر منافق پس بدی که برسیده
شود بر او از شدة حفظ اینکس خواهد شد ٥ ایضا از ابن مسعود از رسول خدا
صلی الله علیه وآله روایت آورده برای حفظ قرآن وحدیث وقطع بلغم وبول وبوت

پشت ایلکه کرفته شده ده درهم از فرنغل و همچنین از اسپند و کندر سفید
و شکر سفید و همه را بکوبد و در هم کند سوای اسپند که از ابدست من مالد و کورد
ازین دوا هر بامداد و وقت خواب بقدر یک درهم ۵ مجرب کیه که بامداد
از طلوع صبح است تا طلوع آفتاب ۵ ایضا از خط مولا العارف شیخ احمد بن فهد رحمه الله
که صاحب عدة الداعی است مذکوره که این دعا برای حفظ و تجربه بر صحت آن شاهد است
و آن اینست کندر و سعد و سکر طبرزد هر کدام من وی هم بکیرد و بسایند و در هم
کند و ناشتا سفوف از آن کورد هر روز پنج درهم تا سه روز پس ناقه کند
تا پنج روز باز استعمال کند بطریق اول تا سه روز ترک کند تا پنج روز
باید دانست که سکر سفید و سکر طبرزد غالبا عبارت از قند سفید میکرند اما
تنقیص درهم و مثقال که در احادیث مذکوره مسطور است

و اگر دعایی که خوردنش مشروط بآب باران است

باب بیان که بطریق ماثور ما خوذ بخورد بهتر است ۵ چه در حدیث معتبر
وارد شده که آب بیان که اذکار و اوراد ماموره بر آن خوانده باشند باعث
شفای علتهای عظیمه است و طریق خوردنش تا هفت روز صبح و شام متوالی است
و اگر خواهد که عامل بعض اعمال مذکوره شود و افضل و اکمل از آن باشد پس توسل
بمحمد و آل محمد صلی الله علیهم نموده التجا بجناب علام الغیوب بسیار و استخاره کند
و این استخاره اگر در عالم بیداری میخواهد پس بطریق بسیار و در کتب ادعیه مسطور است
مثل ذات الرقاع و جوشن و اگر در عالم خواب میخواهد پس قبل خواندن
وضو بسازد و جامه و فرش خواب پاک مهیا کند و بخوابد اما نه در پهلو
باشد پس بخواند سوره والشمس و سوره واللیل هر کدام را هفت بار پس

شش بار بکوید اللهم اجعل لی من امری هذا فرجا و مخرجا چه این عمل
در کتب موثقه علمای خاصه از تمامی برای آگاهی بکارهای مشکل دارد
و در بعض کتب نوشته اند که اگر آفت آگاهی نیافت تا هفت شب باید عملی
مجرب کیه اگر برای سرعت حصول مدعا دعای صد تسبیح را که در مهج الدعوات در ضمن
دعاهای سرور کائنات علیه و آله افضل الصلوات مذکور است بطریق ماثور بخواند
و آن اینست که ۵ رکعت نماز با چهار رکعت بکذارد در هر کدام فاتحه یکبار و سوره
اخلاص ۵ بار پس هرگاه سلام دهد این دعا را بخواند و پیش روی خود یا زیر سر بکذارد
و بخوابد که آگاهی می یابد و اگر این دعا را هر مرتبه بخواند سرور کائنات صلی الله علیه و آله
را در خواب می بیند و از آن بشارت می یابد اگرچه این دعا در مهج الدعوات
بطریق عمل نماز برای رد گم شده و گریخته است لکن برای مطلب مرقوم نیز مجرب است
و دعای صد تسبیح اولش اینست بسم الله الرحمن الرحیم سبحان الله العظیم و بحمده
سبحانه من له ما اقدره و سبحانه من قدیر ما اعظمه الخ ۵ ایضا از بعض
صلحا منقول است که وقت خواب بکدید و وضو بکیرد پس پاک بخوابد و صلوات
سه مرتبه بنویسد پس سوره فاتحه را ده بار و سوره اخلاص را یازده بار و باز صلوات
را سه بار بنویسد و بخوابد و کف دست راست را وا کرده زیر رخسار راست
بکذارد و بر خاطر راست بنویسد و کفته که مکرر تجربه رسیده الف مهتدون
علینا بر کف راست بنویسد و با وضو و بقبله بخواند ای صاحب اگر همه اعمال
را یکی بعمل آورد چه به ازین و البته چه توفیق یابد عملی باید که ادعیه الله
تعالی مقصود حاصل است ۵ تتمه مهمه صاحب مکارم روایت حضرت امام
مهربان و امام جعفر صادق علیه السلام کفته که نماز جهت قوت حافظه و ذهن بنویسی

بزعفران فاتحه و آیة الکرسی و انا انزلناه و لیس و اذا وقعت و سوره حشر و سوره
الملک و قل هو الله احد و معوذتین را بر ظرف پاک بعد از آن آنرا بآب زمزم
یا آب باران یا آب پاک بنویس پس در آن آب هفتاد کندر و ده مثقال
سنگ و ده مثقال عسل و در زیر آن حال بگذار و اهبر بر آن بنویس پس آن
دو رکعت نماز بگذار در هر رکعتی فاتحه یکبار و قل هو الله احد سی بار و چون فارغ
شوی از نماز آن آب موصوف را بخور که مجربست برای حفظ و ایضا از حضرت
رسالت پناه صلی الله علیه و آله روایت آورده که نماز برای دفع جمیع امراض بنویسید
در ظرف پاک بزعفران این را که اعوذ بکلمات الله التامة و اسمائه کلها
عامة من شر السامة و الهامة و العین اللامة و من شر حاسد اذا حسد
بسم الله الرحمن الرحیم الحمد لله رب العلمین الرحمن الرحیم تا آخر و سوره اخلاص
و معوذتین تمام و سه آیه از سوره بقره یعنی و الهکم اله واحد لا اله الا هو
الرحمن الرحیم ان فی خلق السموات و الارض و اختلاف اللیل و النهار و الفلک التی تجری
فی البحر بما ینفع الناس و ما انزل الله من السماء من ماء فاحیی به الارض بعد
موتها و بث فیها من کل دابة و تصریف الریاح و السحاب المسخر بین السماء
و الارض لآیات لقوم یعقلون و بنویس آیة الکرسی و آمن الرسول
تا آخر سوره بقره و ده آیه از سوره آل عمران و در بعض نسخ نوشته که تا و الله شدید
العقاب و ده آیه از اول سوره آل عمران از ان فی خلق السموات و الارض
و اختلاف اللیل و النهار لآیات لاولی الالباب تا آخر سوره و اول
سوره نساء تا رقیبا و اول آخر سوره مائده و اول سوره انعام و اول آیه
سوره اعراف و آیه دیگر سوره اعراف یعنی ان ربکم الله الذی خلق السموات
و الارض فی ستة ایام تا رب العلمین و این آیه را که قال موسی ما جئتم به
السحر تا مفسدین و این آیه را که و القی ما فی یمینک تلقف ما صنعوا
تا حیث الحق و ده آیه از سوره والصافات پس بنویسد آن ظرف را
سه بار و از آن آب وضو ساز و سه دم از آن آب بیاشام و بمالد آن
آب بر سر و رو و باقی اعضای خود و بعد از آن هر رکعت نماز بگذارد و طلب
کن لنفسک ایضا و باید که سه روز این کار بکند که شفا می یابد و این مجربست
و در خواص السور نوشته که هر که سوره حشر را بنویسد در جامی از ابگینه
و بشوید آنرا بآب باران و بخورد آنرا حفظ و قطع بعزت و سکون و نور روزی او
این بود که بطریق استعجال نوشته شد از آب و ادویه حفظ و دوای عالی بس است بلکه اگر از روی
صدق طویت بکار عمل بدکافرون تا آخر و ضم کند بسوره حشر الله
حشرنا مع الائمة المعصومین و ورزقنا محبتهم و ارزقنا شفاعتهم بجاه
محمد و آله الطیبین الطاهرین و الحمد لله اولا
و آخرا و الصلوة علی محمد و آله الطاهرین
و باطنا ملتمس از منتقصین آنکه
داعی را فراموش نکنند از صالح
متحق و آموزات آنکه
کریم کریم علم و فضل او

قال رسول الله صلى الله عليه وآله المؤمن ادامات وترك ورقة واحدة عليها علم تكون تلك
الورقة يوم القيمة سترا فيما بينه وبين النار واعطاه الله تبارك وتعالى بكل حرف مكتوب عليها
مدينة اوسع من الدنيا سبع مرات ومن مؤمن تعبد ساعة عند العالم الا اداه ربه عز وجل
حلت لاصبين فوعزتك وجلالك لاسكنك الجنة معه ولا ابالي وعن محمد بن علي عن رجل
قال كتبت الى ابي محمد عليه السلام روي عن آبائكم ان حديثكم صعب مستصعب لا يحتمله ملك مقرب
ولا نبي مرسل ولا مؤمن ممتحن قال فجاءه الجواب انما معناه ان الملك لا يحتمله حتى يخرجه
لا ملك مقرب مثله ولا يحتمله نبي حتى يخرجه لا نبي مثله ولا يحتمله مؤمن حتى يخرجه الى مؤمن مثله
انما معناه انه لا يحتمله قلبه في علاوة ما هو في صدره حتى يخرجه الى غيره لا وسائط

ما جوار الكلب
التجار ما لم يقيد او يجعل في البيت وقت النوم قال ما اكلت منه فلا تاكله
علي وما هلك فيعزر ويغرم قيمته مرتين وعن محمد بن علي عن جعفر بن محمد عليه السلام
ان زيد الحطاب رفع الى امير المؤمنين عليه السلام قد رمى بنرد وان قال كلب لا يحل لك تحلف له
امرأته فاكل منها فاكلوا لا يحل لك تحلف له امرأته فاكل منها فاكلوا لا يحل لك تحلف له امرأته فاكل منها فاكلوا
امرأته والمالين لهم وعن علي صاحب السنان قال نعم عن بعض اصحابنا
قال سألت ابا عبد الله عليه السلام عن الرجل يكون له الدار ان يأكل ولا يجد ولا يعبره قال لا
اهوالهم قال حلال ذلك ما اخذ منه البنية قال لا قلت اليتيمة تستبضع قال لا
وعن علي عليه السلام قال لا يقبض قال الشيخ اقول هذا اذا كان في الحال دون الحال
رجل يزرع على ارض الزرع وياخذ منه البنية قال لا قلت اليتيمة تستبضع قال لا
سنبلة كان لا يقبض وقال الشيخ اقول هذا اذا كان في الحال دون الحال
وعن علي عليه السلام وقال في اجر العوان وقد روى عن ابن ادريس الاجماع على الجواز ويوازر
الا حادث الكلب وسائل
فيه ان يكون بيوتكم اثنين متعددة عظم الذراع
ليس لك تعلم على بعض
قال اذا كان الحمل حيا فكيف واذا كان غائبا
فسمته وعن ابي عبد الله عليه السلام
فاتم بذلك يوم الا تعلم
اذا ذبحت قول حين تنوي الله اكبر
الكبر ترهب بالوجه وكره الفحل
بالسكين وتورث الغضب
ترهب بالوجه وكره الفحل
وعن ابي عبد الله عليه السلام
وعن ابي عبد الله عليه السلام

اسمعت صدق الوعد ولو انتظر سنة
عن ابي عبد الله عليه السلام قال انما سمي اسمعيل صادق الوعد لانه وعد رجلا في مكان فانتظره
سنة فسماه الله صادق الوعد ثم ان الرجل اتاه بعد ذلك فقال له اسمعيل ما زلت
منتظرك
عن امير المؤمنين عليه السلام كفى بالمرء جهلا ان يعجب بالرجل حتى يعرف
مصادر الحديث عليه السلام
تعقب الاحوال علم جواهر الرجال

قال رسول الله صلى الله عليه وآله وسلم يا معشر المساكين طيبوا نفسا واعطوا الله الرضا من قلوبكم يعطيكم الله عليه
عطاء غنيكم فان لم تفعلوا فلا ثواب لكم ۞ ويجوز الشكوى الى المؤمن خاصة واعلام الاخوان بالنفس مع
الضرورة ۞ قال عليه السلام اذا ضاق احدكم فليعلم اخاه ولا يعلم عاديه ۞ ويستحب الاستغناء
عن الناس وترك طلب الحوائج منهم والياس مما في ايديهم ۞ ويستحب اختيار التوسعة على العيال
على الصدقة على غيرهم ۞ قال رسول الله صلى الله عليه وآله وسلم افضل الصدقة صدقة عن ظهر الغنى ۞
ويستحب الصدقة باطيب الحال واجله ولا يجوز الصدقة بالمال الحرام مع العلم بصاحبه ۞ ويستحب

باب عدم جواز الرجوع في الصدقة وحكم صدقة الغلام لعدي بن مهدي عدة الداعي قال عليه السلام من تصدق بصدقة ثم
ردت فلا يبيعها ولا يأكلها لانه لا ينبغي لمؤمن ان يرجع في شيء جعله لله بمنزلة الناقة لا يصلح له ردها بعد ما يعتق
وعنه عليه السلام في الرجل يخرج بالصدقة ليعطيها ثم يجده قد ذهب فلم يعطها غيره ولا يردها في ماله قال سئل الصادق
عن صدقة الغلام اذا لم يحتلم قال نعم لا بأس به اذا وضعها في موضع الصدقة وعنه يستحب التماس الدعاء من الناس بل
ويستحب دعاء الناس لمن اعطاه وعن ابي الحسن عليه السلام قال لا تحقرن دعوة احد فانه يستجاب للمعوق والضعيف
فيكم ولا يستجاب في انفسهم وفي الخصال في حديث الاربعمائة عن علي عليه السلام اذا اتاكم السائل فسألكم فاعطوه ان يدعو
لكم فانه يجاب فيكم ولا يجاب في انفسهم لانهم يكذبون وفي باب استحباب المساعدة على اعمال الصدقة والمعروف
لا المستحق عن ابي جعفر عليه السلام قال المعطون ثلثة الله المعطي والمعطي ماله والساعي في ذلك معطي وكان
زين العابدين عليه السلام يقبل يده عند الصدقة فقيل له في ذلك فقال انها تقع في يد الله قبل ان تقع في يد السائل قال
وقال رسول الله صلى الله عليه وآله ما تقع صدقة المؤمن في يد السائل حتى تقع في يد الله ثم تلا هذه الآية
الم تعلموا ان الله هو يقبل التوبة عن عباده ويأخذ الصدقات ويستحب التعويض للصدقة وصدقة
عليه قرض وفي ويستحب الزيادة في قضاء الدين وجاء رسول الله صلى الله عليه وآله جابر بن عتيك قرض كرفت وسال
داد وبعد از چندى قرض خواه آمد وطلب كرد وموعد بكون آن وآنكه ما رمرتبه ام عود كرد سه مرتبه وموعد
ودرسيم نيز بن انصاري قرض خواه كفت بسيار كفتى يا رسول الله بكون آن والله بن آنروز بنده آمد وموعد
هم مرد رجال عنده بن مردى كفت كه من دارم وموعد چند در كفت هر قدر خواهى وموعد بشرط وسق
في باب رد بده انصاري كفت يا رسول الله از جهاد است وموعد جهاد ديكر نيز وعنه عليه السلام
ان الصدقة تقضي الدين وتخلف بالبركة ويحرم السؤال من غير احتياج ويكره
السؤال مع الاحتياج حتى سؤال مناولة السوط والماء وعن ابي عبد الله عليه السلام قال جاء رجل
من الانصار الى رسول الله صلى الله عليه وآله وسلم فسلموا عليه فرد عليهم السلام فقالوا يا رسول الله ابنا الكد
فقال يا تواجكم قالوا انها حاجة عظيمة فقال يا تو يا تو يا تو قالوا نقسم لنا على ربك الجنة قال فتكلم
رسول الله صلى الله عليه وآله وسلم رأسه ثم نكت في الارض ثم رفع رأسه فقال افعل ذلك بكم على
ان لا تسألوا احدا شيئا قال فكان الرجل منهم يكون في السفر فيسقط سوطه فيكره ان يقول لانسان
ناولني حتى يقوم فيتناوله وقال سلمان الفارسي رضي الله عنه اوصاني خليلي رسول الله صلى الله عليه وآله وسلم بسبع لا ادعهن على
كل حال ان انظر الى من هو دوني ولا انظر الى من هو فوقي وان احب الفقراء وادنو منهم وان اقول الحق والكان
مرا وان اصل رحمي والكانت مدبرة وان لا اسأل الناس شيئا واوصاني ان اكثر من قول لا حول ولا قوة
الا بالله فانها كنز من كنوز الجنة وعنه عليه السلام قال شيعتنا من لا يسأل الناس ولو مات جوعا وبيت كره
كراهة السؤال في المجلس وكره اظهار الاحتياج والفقر قال الحلبي روى عن لقمان انه قال لابنه يا بني
ذق القبر بالكف لحاء النخل فلم اجد شيئا هو امر والفقر فان بليت به يوما فلا تظهر الناس عليه فتستهين
ولا تفعل كيف ارجع الى الذي ابتلاك به فهو اقدر على فرجك وسله فمن ذا الذي سئله فلم يعطه او دق به
فلم يجبه وسأل

باب استحباب تقبيل الابن يده بعد الصدقة وتقبيل الصدقة وتسميتها بالصدقة

آداب صدقه كه اينده مذكور شد وسبق الصدقة ولو على غير المؤمن حتى دواب البر والمجوس والدعاء عند صدوره كسيده
العطش وعن ابي جعفر ان الله يحب ارواء المؤمن حتى دواب البر والمجوس وعن ابي عبد الله عليه السلام قال اتقوا الله في عباده
وعن جعفر عن ابيه ان عليا عليه السلام كان يقول لا يدع
الناس صدقة الا اليكم ولا تصدقوا
بشيء من نسككم الا على المسلمين
وتصدقوا بما سواه غير الزكوة
على اهل الذمة

باب جواز الدعاء للكافر اذا لم يكن عند الضرورة اذا دعي اليه عن عبد الرحمن بن الحجاج قال
قلت لابي الحسن موسى ع رايت ان احتجت الى الطبيب وهو نصراني اتامنه عليه وادعو له قال
نعم انه لا ينفعه دعاؤك ٥ باب استجابة ذكر الله عند الوسوسة وصوت النفس ٥
عن جميل عن ابي عبد الله عليه السلام قال قلت له انه يقع في قلبي امر عظيم فقال قل لا اله الا الله
قال جميل فكلما وقع في قلبي قلت لا اله الا الله فيذهب ٥ عن ابي حمزة عن ابي جعفر ع قال ان
رجلا اتى رسول الله صلى الله عليه وآله فقال يا رسول الله اني ناقفت ولو ناقفت بالبيت نقطع
بالذي اراي والذي يعتقد بالحق فكان كذا فقال ان الشيطان اتاكم من قبل الاعمال فلم يقو عليكم
فاتاكم من قبل الوجه فلم يستطع لكم فاذا كان كذلك فليذكر احدكم الله وحده ٥
بعض الحديث فاذا وجدتموه فقولوا امنا بالله ورسوله ولا حول ولا قوة الا بالله ٥
عن محمد بن حمران قال سالت ابا عبد الله عليه السلام عن الوسوسة وان كثرت فقال لا تعبر بها
تقول لا اله الا الله ٥ قال الرضا عليه السلام وحديث من لم يقدر على ما يكفر به ذنوبه فليكثر من
الصلوة على محمد وآل محمد فانها تهدم الذنوب هدما ٥ عن علي عليه السلام قال الصلوة على النبي وآله
صلى الله عليه وآله اعظم للحظ يا من المغفرة والتقرب والسلم على النبي وآله افضل من عتق رقبة
عن معوية بن عمار قال قال رسول الله صلى الله عليه وآله وسلم انا عند ميزان فمن ثقلت موازينه
جئت بالصلوة على حتى اثقل بها حسناته ٥ عن الرضا عن آبائه ان النبي صلى الله عليه وآله
وحديث قال عليه السلام اذا صليت العصر فاستغفر الله سبعا وسبعين مرة يحط عنك عدد كل
وسبعين سنة قال يا نبي سبع وسبعون سنة قال فجلها لك ولابيك قال يا ولد ولابيك سبع وسبعون سنة
قال فجلها لك ولابيك ولامك واتمك قال يا رسول الله ما ولد ولابيك وامي سبع وسبعون سنة قال اجعلها
لك ولابيك ولامك ولقرابتك ٥

من معاذ بن مسلم قال كنت عند ابي عبد الله عليه السلام فذكروا الوصية فقال داود وامر فاكم بالصدقة
وماذا على احدكم ان يتصدق بقوت يومه ان ملك الموت يدفع اليه الصك بقبض
روح العبد فيتصدق فيقول له رد عليه الصك ٥ عن جابر عن ابي جعفر عليه السلام قال عبد الله
قال علي ان الاعمال قد وزوج محتاج ٥ وقال

عن ابي عبد الله عليه السلام ليس على مال اليتيم زكوة وان بلغ اليتيم فليس عليه لما مضى زكوة ولا عليه فيما يبقى حتى يدرك فاذا ادرك فانما
عليه زكوة واحدة ثم كان عليه مثل ما على الناس ٥ عن ابي عبد الله عليه السلام مال اليتيم يكون عندي فاتجر به فما اذا حركته
فعليك زكوته قال قلت فانه اجره بثمانية اشهر واودعه اربعة اشهر قال عليك زكوته ٥ عن زرارة وبكير عن ابي جعفر عليه السلام
قال ليس على مال اليتيم زكوة الا ان يتجر به فان اتجر به ففيه الزكوة والربح لليتيم وعلى الذي يتجر عليه

باب كراهة تخفيف الصلوة واستحباب الاطالة
لما حدثته نفسه انه مراء لا مراء عبد الله عليه السلام قال
تخفيف الفريضة وتطويل النافلة من العبادة ٥ وقال امير المؤمنين صلى الله عليه وآله اذا اتاه الشيطان احدكم في
صلوته فقال انك مراء فليطل صلوته ما لم يبدا له ما لم يفته وقد الوبيضة والكان على شاطئ من الآخرة فليتمكث

عن الاصبغ بن نباتة قال دخلت على امير المؤمنين عليه السلام وقد امر بنواة فقال ادن فكل فقلت يا امير المؤمنين بذا اصار
فقال ادن اعلمك كلمات لا يفرك معهن شيء مما تخاف قل بسم الله خير الاسماء بسم الله ملك الارض
والسماء الرحمن الرحيم الذي لا يضر مع اسمه شيء ولا داء ٥ عن ابي عبد الله عليه السلام من اشبع كبدا
جائعا وجبت له الجنة ٥ وعنه ع الغت وبعد الغت والاخرة غنا التمسين لا
تؤخذ
العسل والسويق
ويلعق منه ثلث لعقات فانها
تنفع من بطون تهاترت بخلف الرواية فيه وانشفاء مكان داء والدارات
يجمع من بطونها ترب السوء وانشفاء مكان داء والدارات
سول الله صلى الله عليه وآله ما السماك ننفعا وحبسه وقال يقول الحر لرجل
قال يا رس

عن ابي بكر الحضرمي قال سألت ابا عبد الله عليه السلام عن قول الله عز وجل ان انكر الاصوات لصوت الحمير قال
العطسة القبيحة ٥ وقال ما عدت الفرائض اذا زاد الواطس على ثلثة قال له شفاك الله لان ذلك من علة ٥

قال امير المؤمنين عليه السلام لا
تجلس على ذل فانه ليس احد يزيل الموت الا الله تعالى ولا يزيد الرزق الا الله تعالى
ولا يصرف السوء الا الله تعالى فاذا كان كذلك فلم تجلس على ذل ٥ وقال امير المؤمنين عليه السلام
ليس لصديق الا الصديق ولا للعدو الا العدو ٥ وقال امير المؤمنين عليه السلام
ليس للمؤمن راحة دون لقاء الله تعالى

عن حفص بن غياث عن ابي عبد الله عليه السلام قال
يا حفص ما انزلت الدنيا ولم نفسر الا
بمنزلة الميتة اذا اضطررت اليها
اكلت منها الحديث

عن ابي بصير قال قال ابو عبد الله عليه السلام ان العبد ليبلغ في سيئة من امره ما يبلغ به ويبقى
اربعين سنة فاذا بلغ اربعين سنة اوحى الله عز وجل الى الملكين قد عمرت عبدي
هذا عمرا فتعلطا وتشددا وكفظا واكتبا عليه قليل عمله وكثيره وصغيره وكبيره

يلبس ان جوائز الظالم وطعامه حلال وان لم يكن له مكسب الا من الولاية الا ان يعلم
حراما بعينه وانه يستحب الاجتناب وحكم وكيل الوقف المستحل له عن الحسن ابن محبوب
عن ابي عبد الله عليه السلم قال قلت لابي عبد الله عليه السلم ما ترى في رجل يلي
اعمال السلطان ليس له مكسب الا من اعمالهم وانا امر به فانزل عليه فيضيفني
ويحسن الي وربما امرني بالدراهم والكسوة وقد ضاق صدري من ذلك فقال
لي كل وخذ منه فلك المهنا وعليه الوزر ه وعن ابي المعزا قال سال رجل ابا عبد الله
وانا عنده فقال اصلحك الله امر بالعامل فيجيزني بالدراهم آخذها قال نعم قلت
واحج بها قال نعم ه عن ابي بكر الحضرمي قال دخلت على ابي عبد الله عليه السلم وعنده اسمعيل
ابنه فقال ما منع ابن ابي السماك ان يخرج شباب الشيعة فيكفونه ما يكفيه الناس ويعطيهم
ما يعطي الناس ثم قال لي لم تركت اعطيك قال مخافة على دينه قال ما منع ابن ابي السماك ان
يبعث اليك بعطائك اما علم ان لك في بيت المال نصيبا ه عن داود بن زربي قال قلت
لابي الحسن عليه السلم اني اخالط السلطان فيكون عندي الجارية فياخذونها او الدابة
الفارهة فيبعثون فياخذونها ثم يقع لهم عندي المال فلي ان اخذه قال خذ مثل ذلك ولا
ترد عليه ه عن يونس ابن يعقوب عن عمر اخي عذافر قال دفع الي انسان ستماية درهم
او سبعماية درهم لابي عبد الله عليه السلم وكانت في جوالق فلما انتهيت الى الحفيرة شق
جوالق وذهب بجميع ما فيه ووافقت عامل المدينة بها فقال انت الذي شق جوالقك
وذهب بمتاعك فقلت نعم قال اذا قدمنا المدينة فائتنا حتى نعوضك وقال فلما انتهينا
الى المدينة دخلت على ابي عبد الله عليه السلم فقال يا عمر شقت زاملتك وذهب بمتاعك
فقلت نعم فقال ما اعطاك الله خير مما اخذ منك الى ان قال ايت عامل المدينة فتجز منه
ما وعدك فانما هو شيء دعا الله اليه لم تطلب منه ه احمد بن علي ابن ابي طالب
الطبرسي في الاحتجاج عن الحسين عليه السلم انه كتب كتابا الى معاوية وذكر الكتاب
وفيه تقريع عظيم وتوبيخ بليغ قال فما كتب اليه معاوية بشيء اسوء وكان يبعث
اليه في كل سنة الف الف درهم سوا عروض وهدايا من كل صنف ه عن محمد بن عبد الله
بن جعفر الحميري انه كتب الى صاحب الزمان عليه السلم يساله عن الرجل من وكلاء الوقف

مستحلا لما في يده لا يرع عن اخذ ماله ربما نزلت في قرية وهو فيها او ادخل
منزله وقد حضرت طعامه فيدعوني اليه فان لم آكل من طعامه عاداني عليه
فهل يجوز لي ان آكل من طعامه واتصدق بصدقته وكم مقدار الصدقة
وان اهدي هذا الوكيل هدية الى رجل آخر فيدعوني الي انال منها وانا اعلم
ان الوكيل لا يتورع عن اخذ ما في يده فهل علي فيه شيء اذا انا نلت منها فاجاب
ان كان لهذا الرجل مال او معاش غير ما في يده فكل طعامه واقبل بره والا فلا تقبل
وتقدم ما يدل على ذلك ويأتي ما يدل عليه ولا يخفى ان المفروض في الاخير العلم
بكون الجميع حراما واشتراط احتمال الاباحة ليمكن الحكم بها حيث ان ما بيده
وقف على الغير والمفروض في الاول كونه من عمل السلطان ومعلوم ان فيه
كثيرا من الاقسام مباحا مشتركا بين المسلمين ويحتمل الكراهة فلا منافاة ه
احمد بن محمد بن عيسى في نوادره عن ابيه عن ابي جعفر عليه السلم قال لا باس بجوائز
السلطان باب جواز شراء ما ياخذه الظالم من الغلات باسم المقاسمة
ومن الاموال باسم الخراج ومن الانعام باسم الزكوة ه عن زرارة قال اشتري
ضريس ابن عبد الملك واخوه منهبرة ارزا بثلث ماية الف قال فقلت له ويلك
او ويحك انظر الى خمس هذا المال فابعث به اليه واحتبس الباقي فابى علي قال
فادى المال وقدم هولاء فذهب امري قال فقلت ذلك لابي عبد الله عليه السلم فقال
مبادرا للجواب هو له هو له فقلت له انه قد اداها فعض اصبعه ه عن معاوية
بن وهب قال قلت لابي عبد الله عليه السلم اشتري من العامل الشيء وانا اعلم انه
يظلم فقال اشتر منه ه عن ابي عبيدة عن ابي جعفر عليه السلم قال سالته عن الرجل
منا يشتري من السلطان من ابل الصدقة وغنم الصدقة وهو يعلم انهم
ياخذون منهم اكثر من الحق الذي يجب عليهم قال فقال ما الابل الا مثل الحنطة
والشعير وغير ذلك لا باس به حتى تعرف الحرام بعينه قيل له فما ترى في مصدق
يجيئنا فياخذ منا صدقات اغنامنا فنقول بعناها فنبيعناها فما تقول
في شرائها منه فقال ان كان قد اخذها وعزلها فلا باس قيل له فما ترى

باب استجاب استدامة النعمة باحتمال المؤنة قال ابي

المؤمنين عليه السلام لجابر يا جابر من كرمت

نعم الله عليه كرمت جوارح الناس اليه فان قام

بما يجب لله فيها عرض نعمته لدوامها وان ضيع ما يجب لله فيها

عرض نعمته لزوالها ٥ وعن العبد الصالح عليه السلام قال تنزل المعونة

على قدر المؤنة وينزل الصبر على قدر المصيبة ٥ وبسند صحيح عن ابي

عبد الله عليه السلام قال اذا كان يوم القيمة جمع الله الاولين والآخرين فينادي مناد

من كانت له عند رسول الله صلى الله عليه وآله يد فليقم فيقوم عنق من الناس فيقول ما كانت

ايادي عند رسول الله صلى الله عليه وآله فيقولون كنا نصل اهل بيته من بعده فيقول لهم اذهبوا

فطوفوا في الناس فمن كانت له عندكم يد فخذوا بيده وادخلوه الجنة ٥ وقال

رسول الله صلى الله عليه وآله واصطنع الى اهل بيتي يدا كافيتم يوم القيمة

ان يدعو الله عز وجل فيقول ملك الاربعين قبل ان تخلق ثم بعث الله ملك الارحام فيأخذ بها فيقول الله اشقي ام سعيد الحديث

وفي الخبر الحديث

ومنه الحديث ايها الناس اعملوا لدنياكم كما تموتون غدا انتم وقد طول

لاخرتكم كما تعيشون فيها ٥ والطف اخاك بالرحمة وتوخ الطيبة

والصفح وتطلق الصفاح كلها ان ربطوا فاربطوا وان اطلقوا فاطلقوا

وان اعطوا فاعطوا وان منعوا فامنعوا وان صلحوا فاصلحوا وان

فسدوا فافسدوا وان اعرضوا فاعرض وان اقبلوا فاقبل وان

اعطوك فاعطه وان منعوك فامنعه وان صلحوا فاصلح وان

فسدوا فافسد

ثلاث مائة وستين عرقا ومائة والف واربعة وعشرين الف شعرة

عن ابا عبد الله عليه السلام قال لا يزال العبد المؤمن يكتب محسنا ما دام ساكتا فاذا تكلم كتب محسنا او مسيئا
وقال عليه السلام قال لقمان لابنه يا بني ان كنت زعمت ان الكلام من فضة فان السكوت من ذهب
قال عليه السلام اذا تم العقل نقص الكلام ٥ عنه عليه السلام من نهر بار رفع قال يا بني عليك بالناس فان الله عز وجل
يكون العافية عشرة اجزاء تسعة منها في اعتزال الناس وواحدة في الصمت ٥ الصمت
النوم راحة للجسد والنطق راحة للروح والسكوت راحة للعقل ٥ قال ان الله عز وجل
رحيم يحب كل رحيم ٥ منهج ٥ عن العلاء عن ابا عبد الله عليه السلام قال قال رسول الله صلى الله عليه وآله
لما جاء جعفر بن ابي طالب من الحبشة قام اليه واستقبله اثنتي عشرة خطوة وعانقه وقبل ما بين عينيه
لا ان قال وبكا فرحا بروحه ٥ عن عبد الله بن سنان قال قلت له عورة المؤمن على المؤمن
حرام قال نعم قلت تعني سفلته قال ليس حيث تذهب انما هو اذاعة سره ٥ من اذاع
الفاحشة كان كمبتدئها ومن عير مؤمنا بشيء لم يمت حتى يركبه ٥ منهج ٥ ستر عيب المؤمن
وتصديق ذلك في كتاب الله قال ابو عبد الله عليه السلام لما نزلت المائدة على عيسى قال للحواريين
لا تاكلوا منها حتى اذن لكم فاكل منها رجل منهم فقال بعض الحواريين يا روح الله اكل منها
فلان فقال له اكلت منها فقال لا فقال الحواريون يا روح الله لقد اكل منها فقال
صدق اخاك وكذب بصرك ٥ قال ابو عبد الله عليه السلام لا تنظر والا طول ركوع الرجل وسجوده
فان ذلك شيء اعتاده فلو تركه استوحش لذلك ولكن انظر والا صدق حديثه واداء امانته ٥
من قضى لمؤمن حاجة قضى الله له حوائج كثيرة ٥ منهج ٥ افضل الجهاد من اصبح لا يهم بظلم احد ٥ منهج ٥

قال ابو عبد الله عليه السلام من زهد في الدنيا اثبت الله الحكمة في قلبه وانطق بها لسانه وبصره
عيوب الدنيا دارها ودواءها واخرجه منها سالما الى دار السلام ٥ قال رسول الله صلى الله عليه وآله
ان صلح اول هذه الامة بالزهد واليقين وهلك آخرها بالشح والامل ٥ قال رسول الله
عليه السلام احب الاعمال الى الله مر ورد عند طلوع الشمس وغروبها ٥ عن عبد الله عليه السلام قرا هذه الآية والذين يؤتون ما آتوا
وقلوبهم وجلة ٥ عن عبد الله بن سنان قال كان رجل عند ابي عبد الله عليه السلام فقرا هذه الآية والذين يؤتون ما آتوا
والمؤمنات فقد اخطؤوا الحكمة خطأ وانا مصيبون قال هلك ابو عبد الله عليه السلام قال
مر رجل على عليه السلام فقال يا امير المؤمنين عليه السلام اتيناك من الوجه والبعد ومررت بنا ثلاث
قال ابو عبد الله عليه السلام اذا اراد احدكم ان يدخل على اخيه فليستأذن ثلاثا فان اذن له والا فليرجع
صلى الله عليه وآله ٥ مر رجل على رسول الله صلى الله عليه وآله فقال يا رسول الله صلى الله عليه وآله
ادن فاجلس عليه ٥ قال رسول الله صلى الله عليه وآله فقال ذلك لك ولكل
فانه لا يموت نفس حتى يستوفي رزقها وان ابطأ عنها
فاتقوا الله عز وجل في الطلب واجملوا في الطلب ولا يحملنكم استبطاء شيء من الرزق
ان تطلبوه بمعصية الله فان الله تبارك وتعالى لا ينال ما عنده الا بطاعته ٥

قال رسول الله صلى الله عليه وآله ان الله تبارك وتعالى يقول يا ابن آدم ما لك لا تدري ما تريد
ما تريد ان تصنع ما تصنع ما تسعى ما تسعى ما تريد ان تدرك ما تدرك ما تريد ان تنال ما تنال
ما تريد ان تطلب ما تطلب ما تريد ان تسلك ما تسلك ما تريد ان تسلم ما تسلم ما تريد ان تعلم ما تعلم
ما تريد ان تعمل ما تعمل ما تريد ان تكون ما تكون ما تريد ان تكسب ما تكسب ما تريد ان تكتسب ما تكتسب
ما تريد ان تحب ما تحب ما تريد ان تبغض ما تبغض ما تريد ان تبصر ما تبصر ما تريد ان تسمع ما تسمع
ما تريد ان تقول ما تقول ما تريد ان تفعل ما تفعل ما تريد ان تعلم ما تعلم ما تريد ان تعمل ما تعمل
ما تريد ان تكون ما تكون ما تريد ان تكسب ما تكسب ما تريد ان تكتسب ما تكتسب
ما تريد ان تحب ما تحب ما تريد ان تبغض ما تبغض ما تريد ان تبصر ما تبصر ما تريد ان تسمع ما تسمع
ما تريد ان تقول ما تقول ما تريد ان تفعل ما تفعل ما تريد ان تعلم ما تعلم ما تريد ان تعمل ما تعمل
ما تريد ان تكون ما تكون ما تريد ان تكسب ما تكسب ما تريد ان تكتسب ما تكتسب
ما تريد ان تحب ما تحب ما تريد ان تبغض ما تبغض ما تريد ان تبصر ما تبصر ما تريد ان تسمع ما تسمع
ما تريد ان تقول ما تقول ما تريد ان تفعل ما تفعل ما تريد ان تعلم ما تعلم ما تريد ان تعمل ما تعمل
ما تريد ان تكون ما تكون ما تريد ان تكسب ما تكسب ما تريد ان تكتسب ما تكتسب
ما تريد ان تحب ما تحب ما تريد ان تبغض ما تبغض ما تريد ان تبصر ما تبصر ما تريد ان تسمع ما تسمع
ما تريد ان تقول ما تقول ما تريد ان تفعل ما تفعل ما تريد ان تعلم ما تعلم ما تريد ان تعمل ما تعمل
ما تريد ان تكون ما تكون ما تريد ان تكسب ما تكسب ما تريد ان تكتسب ما تكتسب

باب العطاس

عن حسين بن محمد عن ابيه ان عليا عليه السلام قال يسمت العاطس ثلثا فما فوقها فهو زكام وحديث اخر اذا اراد
العاطس ثلثة قال له رحمك الله لان ذلك في ثلثة ٥ عن ابي عبد الله عليه السلام قال عطس غلام لم يبلغ
الحلم عند النبي صلى الله عليه وآله فقال الحمد لله فقال له النبي صلى الله عليه وآله يا رحمك الله فبكى وقال
امير المؤمنين عليه السلام قال اذا عطس الحمد لله رب العلمين على كل حال لم يجد وجع الاذنين والرأس
قال رسول الله صلى الله عليه وآله العطاس للمرض دليل العافية وراحة للبدن ٥ عطس رجل عند
ابي جعفر عليه السلام فقال الحمد لله فلم يسمته ابو جعفر عليه السلام وقال نقصنا حقنا وقال اذا عطس احدكم
فليقل الحمد لله رب العلمين وصلى الله على محمد واهل بيته قال فقال الرجل فسمته ابو جعفر عليه السلام ٥
قال ابو عبد الله عليه السلام من سمع عطسة فحمد الله عز وجل وصلى الله على محمد واهل بيته لم يشك
عينيه ولا ضرسه ثم قال ان سمعتها فقلها ولكن بينك وبينه البحر ٥ وعنه عليه السلام عطس
ثم وضع يده على قصبة انفه ثم قال الحمد لله رب العلمين حمدا كثيرا كما هو اهله وصلى الله على
محمد النبي وآله وسلم فمن منخره الايسر طاير اصغر من الجراد واكبر من الذباب حتى يصير تحت
العرش يستغفر الله لمن قال هذا يوم القيمة ٥ باب حد التسميت للذي يعطس والدعاء له بالهداية
والرحمة ٥ عطس رجل نصراني عند ابي عبد الله عليه السلام فقال له القوم هداك الله فقال ابو
عبد الله عليه السلام يرحمك الله فقالوا له انه نصراني فقال له يهديه الله حتى يرحمه ٥
باب جواز الاستشهاد على صدق الحديث باقرانه بالعطاس عن ابي عبد الله عليه السلام قال
قال رسول الله صلى الله عليه وآله تصديق الحديث عند العطاس ٥ وبرواية اخرى اذا كان
الرجل يحدث بحديث فعطس فهو شاهد حق ٥

باب الرؤيا

باب الاستخارة

باب الحمى

باب الطاعون

باب الجذام

باب الجنون

باب الصرع

باب الوسوسة

باب الرمد

باب الصداع

باب الحمى

باب الطاعون

باب الجذام

باب الجنون

باب الصرع

باب الوسوسة

باب الرمد

باب الصداع

عن النبي صلى الله عليه وآله قال تسعة أعشار الرزق في التجارة والجزء الباقي في السائمة يعني الغنم ٥ عن أبي عبد الله عليه السلام
في حديث أن أمير المؤمنين عليه السلام قال للموالي اتجروا بارك الله لكم فإني سمعت رسول الله صلى الله عليه وآله يقول
الرزق عشرة أجزاء تسعة في التجارة وواحد في غيرها ٥ باب استحباب الخضاب عن محمد بن عبد الله أو عن أبيه قال
أعطى أبو عبد الله عليه السلام أبي ألفا وسبعمائة دينار فقال له اتجر بها ثم قال له أما إنه ليس بي رغبة في
ربحها وإن كان الربح مرغوبا فيه ولكن أحببت أن يراني الله عز وجل متعرضا لفوائده قال فربحت له
فيه منها مائة دينار ثم لقيته فقلت له قد ربحت لك فيه مائة دينار قال فربح أبو عبد الله
فحاسبه ثم قال له انتهيت برأس مالي قال فجاءت إليه وأخبرت عنده فأرسل إلي أبو عبد الله
عليه السلام وكتب عافانا الله وإياك إن لي عند أبي محمد ألفا وثمانمائة دينار أعطيته يتجر بها
فادفعها إلى عمر بن يزيد قال فنظرت في كتاب أبي فإذا فيه لأبي موسى عندي ألف وسبعمائة
دينار وأتجر له فيها مائة دينار وعبد الله بن سنان وعمر بن يزيد يعرفانه ٥ باب كراهة
الحلف في البيع وعدم تحريمه عن أبي الصباح عن أبي عبد الله عليه السلام قال جئت بكتاب لأبي
أعطانيه إنسان فأخرجته من كمي فقال لي يا بني لا تحلف في ملك شيئا فإن الحلف مفتاح ٥
باب أنه يجوز للبائع أن يرشو وكيل المشتري للأخذ منه أكثر من حقه ولا يجوز أن يرشوه
ليأخذ أقل عن حكيم بن حكم الصيرفي قال سمعت أبا عبد الله عليه السلام وسأله الأحمسي
حفص الأعور فقال إن السلطان يشترون منا القرب والأداوي فيوكلون الوكيل
يستوفيه منا فنرشوه حتى لا يظلمنا فقال لا بأس ما تصلح به مالك ثم سكت ساعة ثم
قال إذا أنت رشوته يأخذ أقل من الشرط فتأخذ قلت نعم قال فسدت رشوتك ٥
باب أنه لا يثبت الربا بين الوالد والولد ولا بين الزوجين ولا بين السيد وعبده ولا
بين المسلم والجريء مع أخذ المسلم الزيادة وحكم الربا بينه وبين الذمي محمد بن يعقوب معنعنا عن أبي عبد الله
عليه السلام قال قال أمير المؤمنين صلوات الله عليه وآله ليس بين الرجل وولده ربا وليس بين السيد وعبده
ربا وبهذا الإسناد قال قال رسول الله صلى الله عليه وآله ليس بيننا وبين أهل ذمتنا ربا نأخذ منهم
ألف درهم بدرهم ونأخذ منهم ولا نعطيهم ٥ وعن زرارة عن أبي جعفر عليه السلام قال ليس بين الرجل
وولده وبينه وبين عبده ولا بين أهله ربا إنما الربا فيما بينك وبين ما لا تملك قلت فالمشركون
بيني وبينهم ربا قال نعم قلت فإنهم يأخذون مني ولا آخذ منهم قال إنك لست تملكهم مع غيرك أنت وغيرك فيهم سواء
فالدين بينك وبينهم ليس من ذلك لأن عبدك ليس مثل عبدك وعبدك غيرك أقول يريد الخصوص
بالذمي لما مر أو محمول على الكراهة ٥ قال الصادق عليه السلام ليس بين المسلم وبين الذمي ربا
ولا بين المرأة وبين زوجها ربا أقول حمله بعض الأصحاب على الذمي الخارج عن شرائط
الذمة ٥ باب تحريم التفاضل في بيع الفضة بالفضة والذهب بالذهب عن محمد بن قيس عن أبي جعفر
عليه السلام قال لا تبيعوا درهما بدرهمين بدرهم قال ومنع التصرف فيما كانت عنده دراهم فيسول في
فليتبعهن بأثمانهن بمائة ومن الصناع ٥ وعن أبي عبد الله عليه السلام

بسم الله الرحمن الرحيم

الاسماء الحسنى وهي مروية عن النبي صلى الله عليه وآله وهاهنا شرح عظيم لا تقرأها
الا وانت طاهر وهي بسم الله الرحمن الرحيم يا الله اهيا هو الله شراهيا يا الله
الحي يا قيوم يا الله يا اول كل شيء وآخره فلا شيء يكون قبله ولا شيء يكون
بعده يا الله يا حافظ يا حفيظ يحفظ السماء ان تقع على الارض الا باذنك
يا حفيظ يا الله يا منعام يا منعم خلقت النعمة ظاهرة وباطنة يا الله و
اسئلك وادعوك باسمك الذي انشأت به ما شئت من مشيتك يا الله
واسئلك وادعوك باسمك الذي تقطع به العروق من العظام ثم تثبت
عليها اللحم بمشيتك فلا تنقص شيئا مثقال ذرة بعظيم ذلك الاسم بقدرتك
يا الله واسئلك باسمك الذي تعلم به ما في السماء وما في الارض وما في
الارحام ولا يعلم ذلك احد غيرك يا الله واسئلك باسمك الذي تنفخ
به الارواح في الاجساد في حلول بعظيم ذلك الاسم كل روح الى جسدها ولا
يعلم تلك الارواح التي صورت في جسدها المسمى في ظلمات الاحشاء
الا انت يا الله واسئلك باسمك الذي تعلم ما في القبور وتحصل ما في الصدور
يا الله واسئلك باسمك الذي انبعثت به الحكم على العظام فتنبت عليها بذلك
الاسم يا الله واسئلك باسمك القادر بك على كل شيء يا الله واسئلك
باسمك الذي خلقت به الصبوة من مشيتك العظمى الى اجل مسمى يا الله و
اسئلك باسمك الذي خلقت به الموت واجرته على الخلق عند انقطاع
اجالهم وقرائح اعمالهم يا الله واسئلك باسمك الذي طبقت به نفوس عبادك
فطابت لهم اسماؤك الحسنى والاؤك الكبرى يا الله واسئلك باسمك المصور

المعيد

المجيد الواحد الذي خضعت له الجبال وطاعتها يا الله واسئلك باسمك الذي
تقول به للشيء كن فيكون بقدرتك يا الله واسئلك باسمك العظيم الذي
تجليت به لعظمة سلطانك يا الله واسئلك باسمك الكبير الشان يا عظيم
السلطان يا الله واسئلك باسمك البرهان المنير الذي سكن له الضياء
والنور يا الله واسئلك باسمائك الوحدانية يا واحد يا الله واسئلك باسمائك
الفردانية يا فرد يا الله واسئلك باسمائك الصمدانية يا صمد يا الله واسئلك باسمائك الكبرياء يا كبير يا الله واسئلك
باسمك الذي هو على كل شيء وفوق كل شيء وقبل كل شيء وبعد كل شيء ومع
كل شيء يا الله واسئلك باسمك الذي حييت به نفسك اول كل شيء وآخره
كل شيء والظاهر والباطن وانت بكل شيء عليم يا الله واسئلك باسمك الذي
هو عندك مكنون مخزون الذي كتبه القلم في قدم الازلية في اللوح المحفوظ
يا الله واسئلك باسمك الذي تجري به الفلك في البحر المسلسل المحبوس بقدرتك
يا الله واسئلك باسمك الذي يسخر لك به قطر المطر والسحاب الثقال بين قطرات
رحمتك يا الله واسئلك باسمك الذي تجري به دابل السحاب في الهواء بقدرتك
يا الله واسئلك باسمك الذي تنزل به قطر المطر من المعصرات ماء ثجاجا فتجعله
قرحا يا الله واسئلك باسمك الذي ملأت به قدسك بعظيم التقديس يا قدوس
يا الله واسئلك باسمك الذي استعان به حملة عرشك فاعانهم وطوقتهم
احتمالة فحملوه بذلك الاسم يا الله واسئلك باسمك الذي خلقت به الارض
سبعة السموات والارض يا الله واسئلك باسمك الذي خلقت به العرش
العظيم الكريم وعظمت خلقه وكان كما شئت ان يكون بذلك الاسم يا
عظيم يا الله واسئلك باسمك الذي طوقت به العرش بصبغة العزة والسلطان
يا الله واسئلك باسمك الذي تخرج به نبات الارض منافع الخلق وغياثا

يا الله واسئلك باسمك الذي تطيب به كل مر وحلو وحامض وهو من طينة
واحدة يا الله واسئلك باسمك المحسن المجمل المنعم المفضل يا الله واسئلك يا
باسمك الذي ملأ الدهر قدسه فعظمته بالتقديس يا قدوس يا الله واسئلك
باسمك يا لا اله الا انت وبرحمتك استجير وبعزتك استعين يا معين
يا الله واسئلك باسمك يا لا اله الا انت الصمد الذي لا نفاد والارض له دعوك
يا الله واسئلك باسمك الذي خلقت به النجوم وجعلت منها رجوما للشياطين
ما بين السماء والارض يا الله واسئلك باسمك الذي تنثر به الكواكب نثر الدعوك
يا الله واسئلك باسمك الذي تطير به الطير في جو السماء ايصافا بامرك
يا الله واسئلك باسمك الذي اخضعت به الاصوات لامرك يا الله و
اسئلك باسمك الذي يسبح لك به كل شيء بلغات مختلفة يا الله واسالك
باسمك الذي تفتح به ابواب السموات يا الله واسئلك باسمك الذي اذا
دعيت به اجبت واذا سئلت به اعطيت يا الله واسئلك باسمك الذي يسبح
لك به البرق الخاطف والصواعق الفاصفة يا الله واسئلك باسمك الذي يسبح
لك به الرياح العاصفات في مجاريها يا الله واسئلك باسمك الذي ينزل
به مع كل قطرة ملك من السماء يستحك به ولا يرجع الى يوم القيمة يا الله
واسئلك باسمك الذي شققت به الارض شقا وانبت فيها حبا وعنبا
وقضبا وزيتونا ونخلا وحدائق غلبا وفاكهة وابا يا الله واسئلك
باسمك الذي اخرج به الحبوب من الارض فتزين بها الارض فتذكر
نعمتك يا الله واسئلك باسمك الذي يسبح لك به الضفادع في البحار
والانهار والعذران بالوان صفاتها واختلاف لغاتها يا الله واسئلك
باسمك الذي يسبح به لك الملك القائم على الصخرة وتحت الارضين

السفلى

فيهلك يا الله واسئلك باسمك الذي
اهبطت به الصخرة من م

السفلى فثبت عليها بذلك الاسم فهو يسبحك به خشية ان يسقط من
مقامه فيهلك يا الله واسئلك باسمك الذي اثبت به الارضين على اهلها
ذلك الملك القائم على الصخرة بامرك فهو يسبحك بذلك الاسم ايما لا
يفتر من التسبيح والتقديس لمدوم سموتها والا يسقط في اليم حية
الفردوس الى تحت الارضين السفلى كلها فجعلتها اساسا لقدمي ذلك
الملك يقف عليها بقدرتك فهو يسبح لك بذلك الاسم وهي مسبحة لك
به لا تفتر من التسبيح لئلا تقع في اليم الاكبر على البردة العظمى يا الله و
اسئلك باسمك الذي ثبت به مقائم النور على شوكة من اشواك
فثبتت عليها اقوائمه بقدرتك يا الله فهو يسبح لك بذلك الاسم لا يفتر
من التسبيح لحظة خوفا ان يقع في اليم فيهلك يا الله واسئلك باسمك
الذي اثبت به اليم الاكبر على البردة العظمى فهو يسبح لك بذلك الاسم لا
يفتر منه ابدا يا الله واسئلك باسمك الذي اثبت به البردة مطبقة
على النار بقدرتك كيما مسبحة لك بذلك الاسم لا تفتر من التسبيح والتقديس
خشية ان تذوب من وهج النار الكبرى يا الله واسئلك باسمك الذي
اثبت به جهنم بجميع ما خلقت فيها على متن الريح فاستقرت عليه بقدرتك
فهي مسبحة لك بذلك الاسم لا تفتر من التسبيح والتقديس لئلا تحترق
بها الريح فتذريها يا الله واسئلك باسمك الذي اقر به الريح
على السموم فاستقرت لعظمة ذلك الاسم فهي مسبحة لك بذلك الاسم
لا تفتر من التسبيح والتقديس خشية ان تحرقها سموم تلك السموم فتهلك
يا الله واسئلك باسمك الذي اقررت به السموم على النور فاستقرت
بامرك بذلك الاسم يا الله واسئلك باسمك الذي اثبت به النور على الظلمة

والظلمة على الضوء فاستقر ذلك على الثرى بقدرتك بذلك الاسم يا الله
واسئلك باسمك الذي حملت به الثرى على حرفين من كتابك المخزون
ولا يعلم ما تحت الثرى الا انت يا الله واسئلك باسمك الذي تسبح لك به
الملائكة الذين حول العرش والارضين يا الله واسئلك باسمك الذي
تسبح لك الملائكة الذين خلقتهم من ضياء ذلك الاسم يا الله واسئلك باسمك
الذي تسبح لك به الملائكة الذين خلقتهم من الرحمة يا الله واسئلك باسمك
الذي تسبح لك به الملائكة الذين خلقتهم من الظلمة يا الله واسئلك باسمك
الذي تسبح لك به الملائكة الذين خلقتهم من العذاب يا الله واسئلك باسمك
الذي تسبح لك به الملائكة الذين خلقتهم من البرد يا الله واسئلك باسمك
الذي تسبح لك به الملائكة الذين خلقتهم من الثلج والنار والفت بينهم بعظمة
ذلك الاسم لا تذيب النار الثلج ولا يطفي الثلج النار يا الله واسئلك باسمك
الذي تسبح لك به الملائكة الذين خلقتهم من النور فيخرج من افواههم النور
بذلك الاسم يا الله واسئلك باسمك الذي خلقته من تسبيح ذلك الاسم به
تخرج من افواههم تسبيحا تخلق منه ملائكة يسبحونك ويقدسونك
ويهللونك ويكبرونك ويحمدونك بذلك الاسم الى يوم القيمة يا الله
واسئلك باسمك الذي خلقت به الملائكة من رحمتك فهم بذلك الاسم
يرحمون الضعفاء من خلقك يا رحيم يا الله واسئلك باسمك الذي خلقت
به ملائكة الرافة والرحمة ورقتهم يرافقون فهم يتحننون بذلك الاسم
على عبادك يا الله واسئلك باسمك الذي خلقت به ملائكة من غضبك
وجعلتهم بذلك الاسم عدلا من عصاك يا الله واسئلك باسمك الذي
خلقت به ملائكة من سخطك وجعلتهم ينتقمون ممن تشاء من خلقك

يتحنون

يا الله واسئلك باسمك يا لا اله الا انت الاول بغير تكوين يا الله واسئلك
باسمك يا لا اله الا انت الاخر بلا نفاد يا الله واسئلك باسمك يا لا اله
الا انت الباري بغير غاية يا الله واسئلك باسمك يا لا اله الا انت
الدائم بغير فناء يا الله واسئلك باسمك يا لا اله الا انت القائم على كل
نفس بما كسبت يا الله واسئلك باسمك يا لا اله الا انت العزيز بلا معين
يا الله واسئلك باسمك يا لا اله الا انت القاضي في خلقه ما يشاء وكيف يشاء
لما يشاء بلا مشير يا الله واسئلك باسمك يا لا اله الا انت وحدك لا شريك
لك يا الله واسئلك يا لا اله الا انت لا ند لك ولا عديل لك ولا نظير
لك ولا سمي لك ولا صاحبة لك ولا ولد لك ولا مولود لك ولا ضد
لك ولا معاند لك ولا مكايد لك ولا يبلغ احد وصفك انت كما وصفت
نفسك احد صمد لم يلد ولم يولد ولم يكن له كفوا احد يا الله واسئلك
باسمك يا لا اله الا انت الذي ليس كمثله شيء وهو السميع العليم يا الله
واسئلك باسمك يا لا اله الا انت الواحد الفرد الصمد ليس كمثله
شيء ولا مدى لوصفك يا الله واسئلك باسمك يا لا اله الا انت ليس
احد سواك يا الله واسئلك باسمك يا لا اله الا انت ليس الها غيرك يا الله
واسئلك باسمك يا لا اله الا انت ليس خالقا ولا رازقا سواك يا الله
واسئلك باسمك يا لا اله الا انت الظاهر في كل شيء بالقدرة والكبرياء
والبرهان والسلطان يا الله واسئلك باسمك يا لا اله الا انت الباطن دون
كل شيء يا الله واسئلك باسمك يا لا اله الا انت تعاليت في كل شيء
بالقهر والسلطان يا الله واسئلك باسمك الذي لا يحيط به علم العلماء
يا الله واسئلك باسمك الذي لا يجوز به حكم الحكماء يا الله واسئلك

باسمك

باسمك الذي لا يعلمه تدبير الفقهاء يا الله واسئلك باسمك الذي لا يناله فكر
العقلاء يا الله واسئلك باسمك الذي لا يبصره بصر البصراء يا الله واسالك
باسمك الذي لا يعلمه احد سواك يا الله واسئلك باسمك يا الاله الا انت
المخزون المكنون الذي لا يعرفه احد الا بالايات الواضحات والدلالات
البينات والعلامات الظاهرات من عجائب الخلق من النار والنور و
الظلمات والسحاب المتطابقات والرياح الذاريات والاعاصير الجاريات والبحور
المسخرات في سلاسل الاهوية المتراكمات بين الارضين والسموات والعيون
المتفجرات والانهار الجاريات والبحار وما فيهن من الامم المختلفات كل يسبح
لك بذلك الاسم العظيم الذي لا تفنى عجائبه لما عظمته ومن فخره وكرمه و
كبريائه يا الله واسالك باسمك الذي يسبح لك به الجبال الراسيات بامرك يا الله و
اسالك باسمك الذي يسبح لك به الانهار الجاريات بامرك يا الله واسالك باسمك
الذي يسبح لك به البحار الزاخرات التي هي بالارض محيطات يا الله واسالك باسمك
الذي يسبح لك به الاشجار المخضرات المتفرعات والاوراق الزاهرات والاغصان
المثمرات والثمرات الطيبات كل يسبح لك بذلك الاسم يا الله واسالك باسمك
الذي يسبح لك به العيون الواقفات بقدرتك يا الله واسالك باسمك الذي يسبح
لك به النخل الباسقات يا الله واسالك باسمك الكبير الجليل الاجل الاعظم الذي
اذا دعيت به اجبت واذا سئلت به اعطيت واذا اقسم به عليك برت يا الله و
اسالك باسمك الذي من دعاك بغيره لم يزدد من معرفتك الا بعدا ومن تقلب اليك
البصر خاسئا وهو حسير يا الله واسئلك باسمك الذي خلقت به النيران بجميع ما
ما خلقت فيها بذلك الاسم يا الله واسالك باسمك الذي خلقت به رضوان خازن
الجنان من نور العزة والسلطان يا الله واسالك باسمك الذي خلقت به مالك خازن
مالك

النيران

النيران من الغضب والانتقام يا الله واسالك باسمك الذي غرست به الجنان رضوان
لها بذلك الاسم يا الله واسالك باسمك الذي فتحت به ابواب الجنان لاهل طاعتك
وغلقتها عن اهل معصيتك بذلك الاسم يا الله واسالك باسمك الذي فتحت به ابواب
النيران لاهل معصيتك وغلقتها عن اهل طاعتك بذلك الاسم يا الله واسالك
باسمك الذي فجرت به عيون الجنان لاوليائك يا الله واسالك باسمك الذي
خلقت به جنة عرضها كعرض السماء والارض وكذلك جعلت كل شيء من الجنان
بقدرتك يا الله واسالك باسمك الذي وضعته على الجنان فحسنت واشرقت
وتزينت وبصور نور ذلك الاسم يا الله واسالك باسمك الذي خلقت به الشمس
والقمر والنجوم المسخرات بامرك واجريتهم في الفلك بقدرتك يا الله واسالك
باسمك الذي يسبح لك به النجوم بعظمتك يا الله واسالك باسمك الذي كتبته
حول سدرة المنتهى عند ها جنة المأوى وجعلت فيها رحمتك ومغفرتك و
رضوانك وبذلك الاسم يا الله واسئلك باسمك الذي في خزائن رحمتك ومغفرتك
فهو يتولى اهلها على الراحمين والمستغفرين والناس من عبادك يا الله و
اسالك باسمك الذي في خزائن ملكك وعندك قضاء سلطانك يا الله واسالك
باسمك الذي افتخرت به نفسك وبكبريائك وعظمتك ولا ينبغي الفخر والكبرياء
والعظمة والملك الا لك يا الله واسالك باسمك الذي خلقت به جبرئيل من
روح القدس وجعلته سفيرا بينك وبين انبيائك بذلك الاسم يا الله واسالك
باسمك الذي خلقت به ميكائيل من نور البهاء وجعلته يكيل القطر عالما وكل ذلك
عندك معلوم وعدد كل قطرة منهم بذلك الاسم يا الله واسئلك باسمك الذي
خلقت به اسرافيل وعظمت خلقته بذلك الاسم فهو يسبحك به الى يوم القيمة
يا الله واسالك باسمك الذي خلقت به عزرائيل ملك الموت فهل بعظيم ذلك

كل علم

عدد الاطراف

الاسم وكل ما على قبض الارواح وهي له سامعة مطيعة لا تمر بذلك الاسم يا الله واسئلك
باسمك الذي دعاك به اسرافيل فاجبته والعرش على كاهله وهو قائم يسبح لم
يضطجع ولم ينم ولم ياكل ولم يشرب ولم يغفل منذ خلقته ولم يشتغل عن عبادتك
طرفة عين هيبة لك وخوفا بذلك الاسم يا الله واسئلك باسمك الذي يسبح لك سرافيل
فيقطع تسبيحه لا على جميع الملائكة عباد ثم لا يسمع الى طيب صوته وتسبيحه بذلك
الاسم يا الله واسئلك باسمك الذي يسبح لك به عزرائيل في مقام بين يديك بذلك
الاسم يا الله واسئلك باسمك الذي يسبح لك به جبرئيل في مقام بين يديك بذلك
الاسم يا الله واسئلك باسمك الذي يسبح لك به اسرافيل فيخاف من كل لفظة من
تسبيحه ملك يستحق بذلك الاسم الى يوم القيمة يا الله واسئلك باسمك
الذي خلقت به واحييت جميع خلقك بعد ان كانوا امواتا بذلك الاسم اذ
قلت في كتابك كنتم امواتا فاحياكم ثم يميتكم ثم يحييكم ثم اليه ترجعون
يا الله واسئلك باسمك الذي تميت به جميع خلقك عند فناء آجالهم يا الله
واسئلك باسمك الذي تحيي به جميع خلقك للقيام بين يديك يا الله واسئلك
باسمك الذي تحشر به جميع خلقك يحشرون به من الاجداث من اعدا الله واسئلك
باسمك الذي ينفخ به اسرافيل فتخرج به الارواح من القبور وتنشق عن
اهلها فتدخل كل روح الى جسدها لا تشتبه على الارواح اجسادها
بذلك الاسم فيخرج بهم الى ربهم ينسلون يا الله واسئلك باسمك الطهر الطاهر
يا الله واسئلك باسمك القدوس يا الله واسئلك باسمك المقيل يا الله واسئلك
باسمك الحق المبين يا الله واسئلك باسمك الباسط يا باسط البسطة يا الله
واسئلك باسمك الودود للموحدين يا الله واسئلك باسمك الرشيد للمرشدين
يا الله واسئلك باسمك الواهب للموهوب يا وهاب يا الله واسئلك باسمك الغياث

فتخلق ملكا

في خزائن الغيب يا علام الغيوب يا الله واسئلك باسمك الغافر يا غفار الذنوب
يا الله واسئلك باسمك ذو العفو والغفران والرحمة والرضوان يا الله واسئلك
باسمائك العالية الذاتية يا مسمى يا الله واسئلك باسمائك الاولية الباقية يا باقي يا الله
واسئلك باسمك الذي طوقت به اعناق عبادك يوم القيمة حتى ينظروا
الى نورك وجمالك الكريم الباقي يا الله واسئلك باسمك الذي قذفت به الجود
في قلوب الخائفين من المحبين وهم يرجون رحمتك ويخافون عذابك يا الله
واسئلك باسمك الذي وضعته على سمائك فزينت بنور بهائك يا الله
واسئلك باسمك الذي تنام به العيون وانت حي قيوم لا تاخذك سنة ولا نوم
يا حي يا قيوم يا الله واسئلك باسمك الذي انزلته على عيون اهل الغفلة
فغفلوا عنك فناموا عن طاعتك يا قيوم السموات والارض يا الله
واسئلك باسمك الذي انزلته على عيون محبيك فطار عنهم النوم اجلالا
لعظمة ذلك الاسم فقاموا صفوفا بين يديك قياما على اقدامهم يناجونك
في فكاك رقابهم من النار واسئلك باسمك التام العام الكامل يا الله واسئلك
باسمك ص وس والصافات وحمعسق وكهيعص يا الله واسئلك باسمك
الم الله لا اله الا هو الحي القيوم يا الله واسئلك باسمك يا الاله الا انت الملك
الحق المبين يا الله واسئلك يا الاله الا انت الرازق الخالق البارئ المبدئ
المعيد الفعال لما يريد يا الله واسئلك باسمك يا الاله الا انت سبحانك
اني كنت من الظالمين يا الله واسئلك باسمك العزيز الاعز الاعز لا اعز من عزك
يا اعز يا الله واسئلك باسمك العلي العالي المتعالي المبارك البار يا بار يا بعباده
يا الله واسئلك باسمك الجواد الاجود يا جواد يا الله واسئلك باسمك
الكريم الاكرم الاكرمين يا الله واسئلك باسمك المجيب القابض الباسط يا

مبسوطتان بالخير والجبر وذي الله واسألك باسمك الرازق في الطل والمطر
والهدى والنور والغيم والصرف ولا يعزب عنك شيء في الارحام والدهور
يا سيدي يا غفور يا سند يا شكور يا الله باسمك واسألك بالجامع المجموع الجليل
الجميل يا الله واسألك باسمك الدائم القائم الحافظ الحفيظ يا الله واسألك باسمك
الظاهر الباطن البرهان المبين يا الله واسألك باسمك الذي تعلم به حاجتي
وما في نفسي وضميري لانك انت تعلم ضمائر القلوب يا علام الغيوب يا
غفار الذنوب يا ستار العيوب اغفر لي ما سبق في علمك من ذنوبي واستره
علي فيما بقي من عمري الكريم يا الله واسألك باسمك الكريم المنير يا نور
السموات والارض يا الله يا من هو باسط السموات والارض يا الله يا من هو
مالك السموات والارض يا الله يا من هو بكل شيء محيط في السموات والارض
يا الله يا حي يا قيوم السموات والارض يا الله يا احد السموات والارض يا الله
يا فاطر السموات والارض يا الله يا قيوم السموات والارض يا الله يا قدوس
السموات والارض يا الله يا مؤمن السموات والارض يا الله يا الله يا سلام السموات
والارض يا الله يا جبار السموات والارض يا الله يا ظاهر السموات والارض يا
الله يا عزيز السموات والارض يا الله يا جميل السموات والارض يا الله يا ملك
السموات والارض يا الله يا بارئ السموات والارض يا الله يا سلطان السموات
والارض يا الله يا صمد السموات والارض يا الله يا واحد السموات والارض
يا الله يا من هو معروف في السموات والارض يا الله يا من هو بحمده موصوف
في السموات والارض يا الله يا معبود من في السموات والارض يا الله يا موحد
من في السموات والارض يا الله يا سيد من في السموات والارض يا الله يا
شديد من في السموات والارض يا الله يا رحيم من في السموات والارض

يا الله

يا الله يا من ليس له صاحبة ولا ولد في السموات والارض يا الله يا من ليس له معين في السموات والارض يا الله يا من ليس له
وزير في السموات والارض يا الله يا من ليس له عديل في السموات والارض
يا الله يا من ليس له بديل في السموات والارض يا الله يا من ليس له شبيه
في السموات والارض يا الله يا من لا يقاس بشيء في السموات والارض يا الله
يا من لا يدرك من في السموات والارض يا الله يا حكم من في السموات و
الارض يا الله يا من يعلم ما في السموات والارض يا الله يا من يسجد له من
في السموات والارض يا الله يا من هو مذكور بكل لسان في السموات والارض
يا الله يا من هو مقصود بالخير في السموات والارض يا الله يا دائم الملك في
السموات والارض يا الله يا من لا يزيل ملكه اهل السموات والارض يا الله
يا من له الاسماء الحسنى في السموات والارض يا الله يا من له الكبرياء في السموات
والارض يا الله يا من له العزة في السموات والارض يا الله يا من له ملكوت السموات
والارض يا الله يا عظيم السموات والارض يا الله يا جليل السموات والارض
يا الله يا قدير السموات والارض يا الله يا مقتدر السموات والارض يا الله
يا من يعيش في كنفه اهل السموات والارض يا الله يا من بيده مقاليد السموات
والارض يا الله يا من يبسط رزقه على اهل السموات والارض يا الله يا من نعمته
لا تحصى على اهل السموات والارض يا الله يا من رأفته على اهل السموات و
الارض يا الله يا من هو متفضل على اهل السموات والارض يا الله يا من هو متعطف
على اهل السموات والارض يا الله يا من هو منعم على اهل السموات والارض يا الله
يا من ظهر وجب حقه على اهل السموات والارض يا الله يا من وجب شكره على
اهل السموات والارض يا الله يا من وجب ذكره على اهل السموات والارض
يا الله يا من وجبت عبادته على اهل السموات والارض يا الله يا من ابادهم على اهل

يا الله يا من ليس له ضد في السموات والارض

السموات والارض يا الله يا من فضله على اهل السموات والارض يا الله يا من تفضله
على اهل السموات والارض يا الله يا من تعطفه على اهل السموات والارض يا الله
يا من يده مبسوطة على اهل السموات والارض يا الله يا من هو امر لاهل السموات
والارض يا الله يا من هو عافو لاهل السموات والارض يا الله يا توابا على اهل
السموات والارض يا الله يا لطيفا باهل السموات والارض يا الله يا رؤفا باهل
السموات والارض يا الله يا رضيا باهل السموات والارض يا الله يا من هو قيم
اهل السموات والارض يا الله يا عليما باهل السموات والارض يا الله يا من اهل
السموات والارض عبيده يا الله يا من يحكم على اهل السموات والارض يا الله
يا من هو كن لاهل السموات والارض يا الله يا من هو عز لاهل السموات و
الارض يا الله يا من هو حرز لاهل السموات والارض يا الله يا من هو ذخر لاهل
السموات والارض يا الله يا من هو كهف لاهل السموات والارض يا الله يا من هو
منجى لاهل السموات والارض يا الله يا من هو بهاء لاهل السموات والارض
يا الله يا من هو حصن لاهل السموات والارض يا الله يا من هو حسن الصنع في اهل
السموات والارض يا الله يا قديم الاحسان باهل السموات والارض يا الله يا مجمل
اهل السموات والارض يا الله يا من له المنة على اهل السموات والارض يا الله يا
من لا يؤدي حقه اهل السموات والارض يا الله يا من لا يؤدي شكره ملئ اهل
السموات والارض يا الله يا من لا يبلغ كنه عظمته اهل السموات والارض
يا الله يا من هو كبير اهل السموات والارض يا الله يا من هو وارث اهل
السموات والارض يا الله يا منيب اهل السموات والارض يا الله يا محيي اهل السموات
والارض يا الله يا مميت اهل السموات والارض يا الله يا نافع اهل السموات
والارض يا الله يا من يرجوه اهل السموات والارض يا الله يا ثقة اهل

السموات

السموات والارض يا الله يا اهل اهل السموات والارض يا الله يا رجاء اهل السموات والارض
يا الله يا زين اهل السموات والارض يا الله يا من يذكره اهل السموات والارض يا الله
يا من يسئله اهل السموات والارض يا الله اسألك بكل اسم سميت به نفسك و
استويت به على عرشك وهو مكتوب على كرسيك يا الله واسألك باسمك الذي
من دعاك به اجبته ومن نادك به لبيته ومن ناجاك به ناجيته يا الله واسألك
باسمك المخزون المكنون الطهر الطاهر يا الله واسألك باسمك الذي من استغاثك
به اغثته ومن استجارك به اجرته يا الله واسألك باسمك الذي لا يعلمه احد سواك
يا الله واسألك باسمك الذي كتبته على قلب محمد صلى الله عليه وآله فقرء فاوحيته
اليه من وحيك فيحيى محمد وآل محمد وبحق حقك على محمد وآل محمد وبحقهم عليك
اسألك ان تصلي على محمد وعليهم اجمعين كما صليت وباركت وترحمت
وترحمت على ابرهيم وآل ابرهيم انك حميد مجيد واعطني سؤلي في الدنيا والآخرة
فانك تعلم سؤلي وتسمع ندائي وان تجعل نفسي مطمئنة بلقائك صابرة على بلائك
راضية بقضائك مشتاقة الى لقائك اللهم اني عبدك ابن عبدك ابن امتك
ناصيتي بيدك اتقلب في قبضتك نافذ في حكمك ماض في قضائك امرني
فعصيت ونهيتني فابيت ودعوتني الى طاعتك فقصرت وسمعت عني فاعرضت
واحسنت الي فاسأت وهذه يداي يا سيدي يا مولاي مرهونة عندك و
متوكل عليك وتائب اليك وما اتيت من سوء فعلي وقبيح عملي وطولي امالي وهذه
رقبتي اليك خاضعة تهددك عظيمة لديك خاشعة لك وان اخذت فبعدلك وان
عفوت فبفضلك فكن عند ظني بك محسنا يا محسن يا مجمل يا منعم يا مفضل يا اكرم
الاكرمين يا اجود الاجودين يا الله يا الله يا ارحم الراحمين يا سامع كل صوت
يا ابصر الناظرين يا اسرع الحاسبين يا احكم الحاكمين يا خير الغافرين يا خير

واعطني سؤلي

فانت

الشاكرين يا خير الغافرين يا خير الوارثين يا خير الرازقين يا خير الخالقين يا راحم المذنبين يا
مقيل عثرة العاثرين يا معطي المساكين يا ملاذ الفقراء المتين يا اوسع المعطين يا مأمن
الموسرين انت المستعان وعليك للعوز واليك انتسبي ويك المستغاث و
انت المؤمل والرجاء وهو تجلي للاخرة والاولى اللهم انت الذاكر بما لي ذكرك
الشاكر لمن شكرك المجيب لمن دعاك المغيث لمن ناداك والمرتجى لمن رجاك للمعين على
من ناداك للمغني لمن سئلك اسألك يا سيدي برحمتك التي وسعت كل شيء وانقادت
بها القلوب الى طاعتك واقبلت بها القلوب الى رحمتك يا ارحم الراحمين اللهم
اني اذ عبد اليك فقير وانت كل عليك محتسبا واستر زلل سوء سعي سيدي
عاجني عليم فكن بها سميعا فانك بها عالم وبعلمك بها واسع غير متكلف
قادر عليها عبر عاجز قوي غير ضعيف اللهم اني اسئلك بحق ما في هذا الكتاب من
اسمائك ودعائك واسمائك الحسنى والائك الكبرى العظمى ان تغفر لي ما سلف
من ذنوبي وما فيما بقي من عمري بعد عملا صالحا رضيا زكيا نقيا وتقبله مني ولا
ترده علي انك جواد كريم وانت على كل شيء قدير اللهم اني اسألك يا اكرم الاكرمين
يا خير من سئل واجود من اعطى اسألك ان تغفر لي ما اخطيت وما تعمدت وما اتيت
وما ذكرت وما انكرت وما علمت وما جهلت وما انت اعلم به مني عز جارك و
جل ثناؤك ولا اله غيرك تعالى ان يكون لك ولد او شريك او يجترئ ان
يكون لك ند لا اله الا انت وحدك لا شريك لك اللهم انك تعلم ان هذا
قولي سرا وعلانية اللهم ان كنت صادقا فيما قلت فاغفر لي ولوالدي وارحمهما
كما ربياني صغيرا اللهم انه لا براءة لي ولا قوة لي فاغفر لي ما نقص غيري مغفرة
العطب على نفسي ومغفرة يوم عندك ومستغفر منه اليك يا من لا تعظمه الذنوب
ولا تنقصه المغفرة اغفر لي ذنوبي واستر على عيوبي يا اكرم يا عظيم يا حليم

اقلت بها العثرات

استحيت

يا حليم

يا عليم يا الله يا الله يا الله يا اصبارك يا ربي يا ربي استجب لي دعائي ولا تشمت بي اعدائي ولا
تجعل النار مثواي واجعل الجنة منزلي ومأواي ومسكني ومثواي يا سيدي يا رجائي
ورغبتي ومولاي اللهم اني اسألك واداعوك دعاء المضطر الفقير واداعوك دعاء
المكبل الاسير واداعوك دعاء المستجير الغريق الذي قد غمره من كثرة ذنوبه
وغرق في بحار عيوبه سيدي اداعوك دعاء من لا يكشف ما به غيرك يا اكرم اداعوك
دعاء من ليس له سواك يا ارحم الراحمين اللهم اني اسألك واداعوك دعاء من
قد اشتدت فاقته وقلت حيلته وضعف قوته وعظمت فيما عندك رغبته و
الق اليك بحاجته وقصدك عسى ان يا اكرم من سئل وافضل من اعطى يا ارحم
ربي يا رب اللهم اني اسألك ان تحييني حيوة الابرار وان تتوفاني وفاة الانبياء
الذين هم في الفردوس مصابيح الانوار الذين لا خوف عليهم ولا هم يحزنون اللهم
اني اسألك ان تجعلني في الدنيا على حذر ومن الاخرة على وجل ومن نفسي على
حسن عمل ومن يقين قلبي على قرب يا اكرم الاكرمين اللهم اني اسألك
الامن والايمان والسلامة والاسلام والعفو والغفران والرحمة والرضوان
والنجاة من النيران يا ارحم الراحمين يا كريم اللهم اني اسألك يا من ليس له منتهى
ان تصلي على محمد وآل محمد كما صليت على ابراهيم وآل ابراهيم انك حميد مجيد
اللهم اجمع بيني وبين محمد وآل محمد في رحمتك يا ارحم الراحمين كما اجبت دعوته
وآمنت به ولا تحرمني في الفردوس رفيقه واجبني على سنته واقبضني على ملته واحشرني في زمرته
وادخلني في شفاعته واسقني بكأسه الاوفى مشربا رويا سائغا هنيئا طيبا لا ترى بعده ابدا
الا هواء بعدها يا كريم انت سيدي ورجائي ومحوري وذخيرتي وامالي فقصرت في
الدنيا والاخرة امالي وادم رغبتي اليك وامالي اللهم كم نعمة انعمت بها علي قل
لك عندها شكري وكم من بلية ابتليتني بها قل لك عندها صبري فيا من قل عنده

في نسخة

نعمت شكري فلم يحرمني ويا من قل عند بلائه صبري فلم يخذلني ويا من رآني على
الخطايا والمعاصي فسترها علي ولم يفضحني ورآني مقيما على ما يكره من الآفات
والعقوبات فلم يشهرني وكان لي حفيظا وبي وعدني من غير ملجأ واجرى علي رزقه
بكرة وعشيا وخلقني سويا سليما اللهم اني اسألك ولا اعود يا ذا المغفرة والذي
لا ينقضي ابدا ويا ذا المن الذي لا يفنى ابدا ويا ذا النعم التي لا تحصى عددا احفظني
فيما غاب عني ولا تكلني الى نفسي فيما احضرته علي فتهلكني انك جواد كريم اللهم
اني اسألك رجاء قريبا وصبرا جميلا واجرا عظيما ورزقا واسعا واسألك
العافية في جميع البلايا والعافية في الدنيا والآخرة برحمتك يا الله واسألك
اللهم باسمائك وادعوك وابتهل اليك وارجوك يا من لا تضره الذنوب
ولا تنقصه المغفرة اغفر لي ما لا يضرك وهب لي ما لا ينقصك يا رحيم انك
جواد كريم اللهم صل على محمد وآل محمد بعدد ما خلقت ورزقت وبعدد
ما انت خالقه ورازقه اضعافا مضاعفة ابدا الى يوم القيمة وصل علينا
معهم اجمعين يا ارحم الراحمين اللهم اني اسألك ان تفرج عن الارض
وان تعافي ابدانا ابعيتني وارحمني اذا توفيتني وامنن اذا حشرتني
واغفر لي اذا اوقفتني للحساب
وسكن روعتي بين يديك يا ارحم الراحمين اللهم اني اسألك ان تجعلني
اذا اوقفتني بين يديك
بك مؤمنا واحييني لك موفقا واجعلني لك مسلما وبك واثقا ولك راجيا و
عليك متوكلا واليك متوسلا ومن عذابك امينا اللهم احيني على الاسلام
وانت عني راض غير غضبان واجمع اللهم بيني وبين محمد وآل محمد عليهم السلام في
المقام المحمود والموطن المشهود ولقني بحجتي يوم القلل وازرقني من رحمتك
ما تغنيني به عن رحمة من سواك يا ارحم الراحمين رحمة لا تعذبني بعدها
ابدا اللهم واذقني يا واسع المغفرة يا قريب الرحمة من فضلك الواسع رزقا

هنيئا لا تفقرني بعده ابدا ارزقنا اصون به ماء وجهي ما احييتني ابدا اللهم اني
اسألك
ان تجعل على الهدى امري وعلى التقوى ارادتي واقلبني متقيا واجعل على الصدق
كلمتي وفي اليقين همتي وعلى الاخلاص سريرتي واجعل على حسن الطاعة لك جميع عملي
اللهم اني اسألك ان تجعل التقوى زادي الى يوم معادي والجنة ثوابي والحسنات
مآبي وهب لي اليقين والهدى والعفاف والغنى والكفاف والتقوى والعافية في الآخرة
والاولى يا اكرم اللهم صل على محمد وآل محمد وعلى ملائكتك المقربين وحملة
عرشك اجمعين من اهل السموات والارضين وارزقني شفاعة محمد وآله يوم
الحوض المورود والمقام المحمود مع الركع السجود انك غفور ودود الهي استغفرك
من جميع ما علمت مني وما جهلته اما من يغفر الاعفار يا غفار يا كريم يا
جبار يا ستار يا عفو يا الله يا رب يا رب الهي جميع خلقك يسألونك حاجاتهم
وانت لهم بها مليء وحاجتي ان تذكرني على طول الليل اذا نسيتني اهلي واهل
الدنيا اذكرني دامت رحمته وتفردت مدته وحلت عامته وهنيت اعوامه
وبقيت ايامه يا كريم اظهرت علي منك نعمك وتداركت عني من الذنوب اللهم
اني استغفرك من الذنوب التي تداركت مني اليك واشهدك على النعم التي تظاهرت
منك علي يا كبير كل كبير يا من لا شريك له ولا وزير يا خالق الشمس والقمر المنيرين يا
عصمة الخائف المستجيرين يا سميع يا بصير يا راحم الشيخ الكبير يا رازق الطفل الصغير
يا مطلق المكبل الاسير يا جابر العظم الكسير يا قاصم كل جبار عنيد يا الله يا
ارحم الراحمين اسألك بمعاقد العز من عرشك ومنتهى الرحمة من كتابك
وباسمائك التامة المكنونة على قلب الشمس ان تصلي على محمد وآله وان
تجيرني من شر كل ذي شر ومن بغي كل باغ ومن حسد كل حاسد ومن فساد
كل فاسد ومن اذى كل مؤذ ومن طغيان كل طاغ ومن جبار ومن شر كل ذي شر

اسلك

قلب ط

جور كل

ومن شر الشر ومن صالح الشر ومن رفيق الشر ومن جليس الشر يا ارحم الراحمين
اللهم اني اسألك يا من خلق الذر واغنيت البر وسوق البحر وملئ الفرس
حصن الفرج محمد الطهر صل عليه وآله واكفني ما اهمني من امور الدنيا والآخرة يا
الله يا رحمن يا كريم اللهم وعافني والطغيان انك كريم منان اللهم انك
اكرم مسئول فاسألك ان تحييني حيوة السعداء وان تتوفاني وفاة الشهداء
وانت عني راض غير غضبان يا رحيم يا رحمن اللهم عافني في الدنيا من شر
البلاء والاذى وعافني في الآخرة من النار وسوء الحساب ومن الاهوال الطوال
والاغلال الثقال والنار والنكال ومن الزقوم وشرب الحميم والغموم ومن مقاليد
السموم في شدة الغموم بدار الاحزان والهموم يا حي يا قيوم يا الله واسألك بالذي
بما في هذا الكتاب وله شمائل العظائم والاخر من الكرام ان تعطيني وجميع اخواني
المؤمنين ما سألتك ورغبت فيه اليك وابتليتهم وثبتني يا كريم
انك على كل شيء قدير اللهم انك قد خلقت برائتك اقواما اطاعوك
فيما امرتهم وعملوا لك فيما خلقتهم له فانهم لم يطيعوا بطاعتهم ذلك الا بك ولم
يوفقهم له غيرك يا كريم ملت رحمتك لهم قبل ما عملوه لك فاسألك يا الهي
بحقهم عليك وبحقك عليهم ان تجعلني معهم ومنهم آمين رب العالمين
وصل اللهم على محمد المصطفى والرسول المجتبى المبلغ رسالاتك والمظهر
لمعجزاتك وبراهين كلماتك وعلى آله الطاهرين الاخيار الغر الميامين
الابرار وتقبل مني ما دعوتك ورجوتك واقرنه بالاجابة يا ارحم الراحمين
ربنا لا تؤاخذنا ان نسينا او اخطأنا الآية وصلى الله على سيدنا محمد
وآله اجمعين سبحان ربك رب العزة عما يصفون الآيات الثلث

في الدنيا من شر السلطان وجميع
السلطان ومن الضلالة

قوله وفق والتثنية اي
ثانيا

ربنا ولا تحمل علينا اصرا كما حملته
على الذين من قبلنا ربنا ولا تحملنا ما
لا طاقة لنا به واعف عنا واغفر لنا وارحمنا
انت مولانا فانصرنا على القوم
الكافرين

دعاء عظيم يعرف بدعاء الفتح اقول هذا الدعاء ذكره السيد ابن طاوس رحمه الله

في مهجته

في مهجته وذكر انه نقله من كتاب السعيد الزكي محمد بن محمد الاوي قدس الله سره قال في تسميته
بفتح بعرفة ومراعيه استنهاله ابدا على ذلك في حالاته وهو بسم الله الرحمن الرحيم
نصرم شبابي قد مضت وزهرته قد انقضت ومنافعه ومحاسنه قد تولت و
ارى النقص في قواي باديا وبدني مخترما واهيا وحسي مستراحا ناميا وقلبي عما
يعنيه ساهيا لاهيا ورسول المنايا على اثباتي وتطرقني في السر والعلانية
وما ارى اعد من نفسي قوة لم اوهنها واجرها بخطائم امنيته لم اتبعها و
لم انفع بمسارها حتى ساء العمل ودنا الاجل واشتد الوجل وضاق المسلك
وانقطعت الحيل وخاب الرجاء والامل الا منك وحدك لا شريك لك فلم اسبق
الى ربي قوة استظهر بها ولا مدة مستراحة اتكل عليها انما كنت اكل هيئتي
والبس ثوب عافيتك ملتاثا وانقلب في نعمتك سويا ثم اقصر في حقك
واغرض عن ذكرك واخالف ما يجب علي من حمدك وشكرك وانت اعلم
بذلك مني وسهوني عن هيبتك واثرك حتى ابلت الايام طراوتي وصدتني
وافاتتني على شفا جرف هار ومصارع مشفى فاراني يا رب العزة بادي العورة
ظاهر الخلة شديد الحسرة بين الاضاعة منقطع الحجة قليل الحيلة كاذب
الظن خائب الامنية الا ان تتداركني منك رحمة اللهم وكلما اوليتنيه
من هدى وصواب فعن غير استحقاق مني ولا استيجاب في عمل كان عن
منك وفضل وقد كنت تقابلني يا رب كفرا بما انعم كثيرا وانا ساه واسلك
بالاحسان فيما وانا لاه واخرج ما كان عندك الضعيف المدني الى عطفك
وعظيم عفوك وصفحك حين تنبهه على رشده وتستيقظه من سنته وافاق
من سكرته وخرج من ضباب غفلته وسلاء غرته ومن محاجة جهله وتجاج
ظلمته وقد سقط في يده ووهن على اسوء عمله واشتد الحبل وانقطع حيله

اعدد نفع العطش السكنة

مخطاء الكاذب المجرم لكن لا ملوم في
الرب العبر لعفو ربه جمع لكن لا

الرحمن وكسار السكنة نفع

لحياة
اي الطلة

وقد بقي معي يا رب الأرباب في سيد السادة منك وإن كثرت الذنوب وعظمت
العيوب سابغ من نعمك جليل وعطف من كرمك جميل أدين بالإخلاص
في توحيدك ومحبة نبيك وموالاة وليك ومعاداة عدوك وأرجو مع هذا رجاء
وأميل لا يعترضه يأس ولا قنوط ويقين ولا يشوبه شك ولا تفريط
وكل ذلك منك وبك وما ذلك الخير يا إلهي لأبيدك ولا يوصل إليك إلا
بمعونتك وقدرتك ولا ينال إلا بمشيتك وإرادتك ولا يلتمس إلا بتوفيقك
وتسديدك فإن دعاك يا ذا الجلال والإكرام عبدك الخاطئ العاصي و
تنهره منه وتأخذه بما اعتدى وظلم وعصى وأجرم فلا تحرم عليه و
إن تعف عنه وترحم وتتجاوز عما تعلم كعادتك الحسنة عنده وعادته
ما أحسنت إليه اللهم وكلما قصرت فيه أو أضعته من عمل صالح يقربني إليك
ويزلفني عندك فإنما هو نقص من درجتي وحط من منزلتي وارتباط
لحسناتي وغرقي فليس يدعلي العفو يا رحيم أن يذنب العبد اللئيم فيعفو عنه
المولى الكريم فإذا فعلت يا إلهي فإنك أرحم الراحمين وأكرم الأكرمين
وإنك عزيز وهاب المواهب كرما وجودا في قولك يا عبادي الذين
أسرفوا على أنفسهم الآية وما أشبهها من الآيات التي لا يقع فيها مدح ولا
يلحقها خلف ولا تحول وفي تأملك العصاة البغاة المستكبرين والعتاة
الطغاة المستكفين وعرضك الخلود في الجنان عليهم وإنزالك إياهم
وإعذارك إليهم مع حاجتهم إليك واستغنائك عنهم قوي أملي واشتد
ظهري وسكن روعي واتصل أنسي حتى كأن الخاطئ المذنب والعاصي
المجرم غيري إذ كان معي إيمانا وبراءة منك لحسن ظني وثقتي بك يا إلهي
والطمع في يا ربي إني لم أشرك شيئا ولم أتخذ إلها من آلهتك ولم

لا يعترض

لا تقنطوا من رحمة الله إن الله يغفر الذنوب جميعا إنه هو الغفور الرحيم

يتخذ شريكا ولا ولدا

الكذب

الكذب بينة من عنائك في إجرائي يوما في حلبة تعتقهم من النار برحمتك على
كثرتهم أو تقضي لي حقا من حقوق وصفوتك لك أهلتهم لقبول شفاعتهم ولتخصصهم
بوجوب ولايتهم وإسعافي طلبتهم إذ جعلتني من أهل مودتهم ومحبتهم فأنا معهم في حمولتهم
وأنجني إذا قدمت من عذابك وأليم عقابك وإن كنت اللهم أسقطت جاهي في نفسي وأخلقت
وجهي ولحقت منزلتي وقدرت من أن أتصدى لتوليك وأستشرف لحسن جزائك
مع ما قدمته بيدي عندك اللهم والأمر الذي لا قرار معه ولا عهد وثيق
واعلم يقينا أنه لا محيد له ولا بد من الخروج منه ولا ينفعني هوادة ولا قرابة من
أحد عنده تبعات ومظالم وجنايات وجرائم وخيانات هي بيني وبين خلقك
باقية القضاء والقدر إليها وبعثتي الشقاء والبلاء عليها وقد كان سبق علمك
بكونها مني قبل أن خلقتني من غير إجبار ولا إكراه ولا إتيان يا إلهي بأن عرفتهم
أولياءك بأن تعود ولا تظلم فأنا بها مرتهن وبكرورها متوعد ممتحن و
قد كثر خوفي وعجلي منها وارتياعي وقلقي من أجلها لعلمي بأنهم إذا رأوا أحوال
القيمة وأهوالها وأغلال جهنم وأنكالها وما تلوي بها أشافتهم للحساب على الذرة
والهورة وترجح موازين القسط بالنقصان والزيادة وحروف الصكاك بالحسنة
والسيئة وأيقنوا بالحسرة يعلون بها سبيلا ولا عن سيئة يعلون بها محيصا أشفقوا
بشدة المطالبة وحنق الحاكم فقل الفقد للحاج الشديد الاضطرار إلى العبر بحضرة من
الأعمال فاحذروا يا رب من حسناتي الفضلة القليلة وحلولي من سيئاتي الثقيلة
الوبيلة وأنت بما كسبت يداي عني معرض ولفعلي مبغض أرى لمن يعتق
هناك إن لم تعتقني ومن يجير إن لم تجرني ومن ينقذني منهم إن لم تنقذني
وبماذا أدفع خصومي وقد كلت لساني وقل بياني وضعف برهاني وحق من أفر يوم
يفر المرء من أخيه وأمه وأبيه وصاحبته وبنيه لكل امرئ منهم يومئذ شأن يغنيه

جمهور الفم / ده ٥

وحنيق محرك الغيظ / ده ٥

وحنيق وكاسر الغضاء

بسم الله الرحمن الرحيم

ان لم ترضهم عني واذا لم يكن الامر كذلك فهاك الذي والا الافضل

ولا ارى الهوى الا اليك ولا معول الا عليك ولا مذهب لي عنك ولا بد لي

منك واين مفر العبد الابق عن الحقائق الا الى مولاه اللهم وها انا ذا بين

يديك معترف بكبير ذنوبي مقر باساءتي ما اقل لنفسي شافعا في نفسي قد حنيت عظيما

ولست قد دعاك لك الحجة البالغة والسلطان والقدرة وقد امرت بالمسارعة

الى دعائك وضمنت بالتطول الاجابة والتفضل والا لا وعدت الاجابة كما وجودا

وعدك مقرون بالنجح والوفاء واوعد الموعد السيد الكريم من رحمتك رجائي

فيا من فرجك ومغفرتك وكشف ظلمتي عظم منته علي وانزل نعمه لدي ولولا

تقيي بوعدك لي وعلمي بانك لا تخلف وعدك ولا تنكث عهدك لكنت يا سيدي اشقى

على نفسي من القانطين وبطول معصيتي من اليائسين المنقطعين ارحم الراحمين

فاسالك اللهم يا رب يا كريم العفو يا حسن التجاوز يا واسع المغفرة يا ذا الجلال والاكرام

الرحمة والانعام يا من يجزي بالاحسان احسانا وبالسيئات عفوا فليس كمثله شيء

انت السميع البصير يا سابغ النعمى كلها وبكل انعم هو لك دعا لك به احد من خلقك

واهل طاعتك واسجد لك وعبادتك سؤلي وبكل اسم هو لك دعاك به احد من خلقك

فحنني وكنه وليتك الاعظم الاجل الاكرم وتعطف على نفسك وتعطف على

على خلقك وتعطف علي بما ادنى حوج عندك ان تصلي على محمد وآل محمد الطيبين

الطاهرين الذين اذهبت عنهم الرجس وطهرتهم تطهيرا وجعلتهم كباحة

في نجدة واما من الزمان والهلكة بطهارة صلوة تجمع لهم بها خير الدنيا

والآخرة وتقضي عنهم شر ما قضيت فيها وان تهب لي حقك فانه لا ينقصك

ولا يضرك وترضى عني خلقك فانه لا يعجزك ولا يعوزك وان تؤلف

يا رب على توبة نصوحا وان توفقني فيها لعبادتك وتستعملني بطاعتك وطاعة

من وجبت طاعته وافترضت ولايته وتدعني على دين الله سالما محرما حتى

يوم الدين وتلحقني بالتوابين الاوابين المستغفرين بالاسحار العابدين الذين لك

من النار حتى لا اعود بعدها في ذنب خطيئة ولا اقدم من اجتهاد وعبادة

ولا ازول عن سمع وطاعة وان تدخلني في رحمتك وتعمدني بمغفرتك وقد

على سترك وتلهمني ذكرك وشكرك ولا تنسني مكرك وتدني في حج بيتك

الحرام في سبيلك وتقبل لي عمل الآخرة وآخر عمل رسولك صلى الله عليه وآله وان تزيني

مني بالقليل اليسير من الاعمال وتهب لي الكثير من الاوزار ولا تفضحني

مواقف الخزي والعار والمقت والشنار والذل والصغار انك جواد كريم و

اعوذ بك اللهم من سخطك واستجير بك من غضبك واستنظلك و

باسك واليم عقابك واحذرك ومن يحجب عني عنك وقطع رجائي منك

ومنعي امنك وتجنبك وحلي على الرسن خلقك وتكليفي ما لا اطيقه

من عملك وقنطك ومن ثم نوى اني لا ارجو الغفران لها وسترها

عني وستياتي اني [illegible] بها حسناتي الا عفوك وجميل صفحك

يا اهل التقوى واهل المغفرة والحمد لله رب العالمين اولا واخرا على ما اولى

بين المتوفين واولى عاليه وعظيم الرغبة في ثوابه وهذا من الاعتراف بحقه و

التقرب بكرمه وجوده والتقرب بعفوه وعبيده وصلى الله على السيد المصطفى

محمد وآله الطاهرين

الصورة الثانية من الدعاء اليماني المشتمل السبعين

وهي ابرح من الاولى وفيها كثرة متغايرة بالزيادة والنقصان والتقديم والتاخير

وجدت بخط شيخ وكتب اصحابنا ذكر من ذلك السيد ابن طاوس رحمه الله في كتاب مهج

الدعوات فنحن نذكر جمعنا بين النسخ في هذه الصورة منها ما يسع استظهارها

لحفظ الدعاء بالنسخ كلها انا قصة الدعاء واورد هنا ابن طاوس رحمه الله في مهج عموما ذكره

في الصورة الاولى على الحاشية والصورة المذكورة ثانيا هي هذه بسم الله الرحمن الرحيم
الحمد لله رب العالمين والعاقبة للمتقين وصلى الله على محمد وآله الطيبين من على اهل
بيته اجمعين اللهم انت الملك الحق الذي لا اله الا انت انت ربي وانا عبدك
عملت سوءا وظلمت نفسي واعترفت بذنبي واعترف لي بذنوبي جميعا فانه لا يغفر الذنوب
الا انت يا غفور يا شكور يا حليم يا رحيم اللهم اني احمدك وانت احمد اهل ان
اخصصته من مواهبك للعابدين وفضلت من فضائل الصنائع وما اوليتني به
من احسانك الي ورعايتي من خطيئة الصدق والتمني من مسئلتي الوسيلة الى
ولتمسك من الذلل عني في التوفيق في الاجابة له دعائي حين اناديك داعيا
وناجيك راغبا واذعو لك صادعا مصليا وسئلك راجيا فاجدك في المواطن
كلها لي جابرا وصارا حفيا جاسرا وفي الامور ناظرا وعلى الاعداء ناصرا وللعيوب
ساترا وللخطايا والذنوب غافرا لا اعدم غوثك في برك وفضلك وخير لطرفه
عن مشاهدة تولي دار الاختيار والفكر والاعتبار لنظر ما قدم اليك لدار القرار
فانا بحبيبك بالوائي من جميع الافات والمصائب والمصائب والثواب والتوابيب و
الهموم التي قد ساورتني فيها الهموم بعارضين اضاف بلاء وضرورة جهد القضاء
لا اذكرك الا لجهدي ولم ارمنك عند التفضيل خيرك الى شامل وعلى
الى كامل ولطفك الى كافل وفضلك على متواتر ونعمك عندي متصلة سوابق
لم تخزني جوارحي ولم تخزني جوارحي بل صدقت رجائي وصاحبت اسفاري و
اكرمت اسفاري وسقيت اغراضي وعافيت اوصابي واكرمت منقلبي ومثواي
ولم تسلمني لاعدائي ورميتهم من رماني وكفيتني من عاداني فحمدي لك
واصل وثنائي عليك دائم من الدهر الى الدهر بالوان التسبيح لك وانواع التقديس
خالصا لذكرك ومرضيا لك بتاصيع التوحيد لك اخلاص التفريد واخلاص التمجيد

والتحميد

هكذا وجد في الاصل وفي هامش الصفحة الاولى ما نصه: وطرق صلاة الزيارة ايضا بسم الله الرحمن الرحيم يا علي يا فاطمة يا صاحب الزمان ادركني ولا تهلكني وانا موقن بك
وبكتبها على رسالة بهت صاحب الزمان عليه السلام وحال العبد بكم اذا اتكلهما على كرامة الله ... الطاهرة ... التهليل ... مرة ... الله الرحمن الرحيم ... الله ... الحمد لله رب العالمين ... الحق والاحترام ودرب الحق والاحترام ودرب الحق والمقام ودرب المتعالي الحرام
ودرب ... اقضي ... وفرج علي ... الحمد لله رب العالمين

والتحميد بطول التعبد والتعديد وحرية اهل التمريد واكذاب اهل التقليد له كيف
في قدرتك ولم تشاركك في الهيئات ولم تعلم لك ماهية فتكون للاشياء
المختلفة مجاذا ولا لغائب فاحببت الاشياء على الغرائز المختلفات والاخرى
الاوهام محجبة الغيوب اليك فاعتقدت منك مصدودا في عظمتك لا تبلغك بعد
الهمم ولا مالك غوص الفطن ولا ينتهي اليك نصر الناظرين في مجد جبروتك ارتفعت
عن صفة المخلوقين صفات قدرتك وعلا عن ذلك كبيرا اعظمتك لا ينقص
ما اردت ان تزاد ولا يزداد ما اردت ان ينقص ولا احد شهد لك حين خلقت خلقا
ولا يدخل حضرتك حين برأت النفوس كلت الالسن عن تفسير صفتك وانحسرت
العقول عن كنه معرفتك وكيف وصف ما انت اهله الملك الجبار القدوس
الذي لم تزل ولا تزال اولا اولا ازليا ابديا سرمدا قد عدلا اعمالي في الغيوب وحدك
لا شريك لك ليس فيها احد غيرك ولم يكن لك الا كسواك ولا يحجب الاعيان
عليك فتدركك عيناك انشاء ولا تهتدي العقول لصفتك ولا تبلغ العقول
جلال عزتك حارت في عجائب ملكوتك عميقات مذاهب التفكير فتوا منعت الملوك
لهيبتك وعنت الوجوه بذلة الاستكانة لعزتك وانقاد كل شيء لعظمتك
واستسلم كل شيء لقدرتك وخضعت لك الرقاب وكل دون ذلك عجيب
اللغات وضل تلك الدهاء في تصاريف صفاتك فمن تفكر في ذلك رجع
طرفه البصير حسيرا وعقله مبهوتا وتفكره متحيرا اللهم فلك الحمد حمدا كثيرا
متزايدا متواليا متواترا متتابعا متسقا مستوسقا دائما ولا يبيد غير مفقود
في الملكوت ولا مطموس في العالم ولا منتقص في العرفان ولك الحمد على مكارمك
التي لا تحصى في الليل اذا ادبر والصبح اذا اسفر وفي البر والبحار والعدد
والاصال والعشي والابكار والظهيرة والاسحار وفي كل جزء من اجزاء الليل

والنهار اللهم بتوفيقك فزت حظي من الجنات وجعلتني منك في ولاية العصمة
فلم أبرح في سبوغ نعمائك وتتابع آلائك محوطا بسابك في الرد والإمساك محوطا
في المنعة والدفاع محفوظا بك في مثواي ومنقلبي لم تكلفني فوق طاقتي ولم
ترض مني إلا طاعتي فليس شكري وإن دأبت فيه في المقال والفعال
مؤديا لشكرك ولا مكافيا لفضلك ولا موازيا للنعمك لأنك أنت لم تغب ولا
تغيب عنك غائبة ولا تخفى عليك في غوامض الأمور خافية ولا لك تصور
عنك في ظلم الغيابات ضالة إنما أمرك إذا أردت شيئا أن تقول له كن فيكون
اللهم فلك الحمد كما حمدت به نفسك وحمدك به الحامدون ومجدك به المجدون
ووحدك به الموحدون وكبرك به المكبرون وهللك به المهللون وعظمك
به المعظمون وقدسك به المقدسون حتى يكون لك مني وحدي في كل
طرفة عين وأفضل من ذلك مثل حمد جميع الحامدين وتوحيد أحشاء الموحدين
والمعظمين وتقديس أجناس العارفين وثناء جميع المهللين والمصلين و
المسبحين ومثل ما لك أنت به حامد لنفسك ومثل ما أنت به عالم وكما محمود به
من جميع خلقك كلهم من أهل السموات وأرغب إليك في شكر ما أنطقتني به من
حمدك فما أيسر ما كلفتني به من حقك وأعظم ما وعدتني به على شكرك
من فوائدك ابتدأتني بالنعم فضلا وطولا وأمرتني بالشكر حقا وعدلا و
وعدتني عليه أضعافا ومزيدا وأعطيتني من رزقك واسعا اختيارا
ورضيت وسألتني منه شكرا يسيرا صغيرا وعافيتني من جهد البلاء ولم تحملني
لسوء قضائك وبلائك وجعلت ملبسي العافية وأوليتني البسطة والرخاء
وسوغت لي نيس القصد وكرائم العمل وضاعفت لي أشرف الفضل
مع ما أودعتني من النعم الشريفة وبشرتني به من الدرجة الرفيعة واصطفيتني

الله الذي لا إله إلا أنت

أفضلتني من النعم

بأعظم النبيين دعوة وأفضلهم شفاعة وأوسعهم حجة محمد صلى الله عليه وآله وسلم
وجعلتني من أمته اللهم فاغفر لي ما لا يسعه إلا مغفرتك ولا يحقه إلا عفوك
ولا يكفره إلا تجاوزك وفضلك وهب لي في يومي هذا وليلتي هذه وشهري
هذا وسنتي هذه يقينا صادقا يهون علي مصائب الدنيا والآخرة وأجرني منها
وبشرني إليك وزينني فيما عندك واكتب عندك المغفرة وبلغني الكرامة و
أفرغني عن شكر ما أنعمت به علي فإنك أنت الله لا إله إلا أنت الواحد الرفيع البديع
البديع السميع العليم الذي ليس لأمرك مدفع ولا عن قضائك ممتنع تفعل
ما تشاء وتحكم ما تريد وأشهد أنك ربي ورب كل شيء وإله السموات
والأرض عالم الغيب والشهادة العلي الكبير المتعال اللهم إني أسألك الثبات في
الأمر والعزيمة على الرشد والشكر على نعمائك وأسألك من كل خير علمت
ولا أعلم وأعوذ بك من شر علمت ولا أعلم إنك أنت علام الغيوب وأعوذ
بك من حسد كل جار وظلم كل ظالم وكيد كل كائد وبغي كل باغ وحسد كل حاسد و
حيف كل حقود وضغن كل مناغ وحيلة كل محتال ومكر كل ماكر وسماجة كل كاذب
فإنك أصول على الأعداء وإياك أدعو لولاية الأحباء والأقرباء والأولياء
فلك الحمد على ما لا أستطيع إحصاءه ولا تعديد من عوائدك وفضلك وعوارف
رزقك وألوان ما أوليتني به من آلائك وجعلته عندي من وظائف حقك
وعظيم ما وصل إلي من آلائك الظاهرة والباطنة فأنا مقر بأنك أنت الله
لا إله إلا أنت وحدك لا شريك لك الفاشي في الخلق حمدك الظاهر أكرم
مجدك الباسط بالجود يدك لا تضاد في حكمك ولا تنازع في سلطانك وتمرد
عليك من الأنام ما تشاء ولا يملكون منك إلا ما تريد قل اللهم مالك الملك
الآيتين أنت المنعم المفضل القادر القاهر الدائم الفرد الواحد الأحد

لا معبود

السلام المؤمن المهيمن العزيز الجبار المتكبر الخالق البارئ المصور المقتدر
المقدس القدوس في نور القدس سرادقات المجد والعز والعلى وتأزرت
بالعظمة والكبرياء وتغشيت بالنور والضياء وتجللت بالمهابة والبهاء لك
المن القديم والسلطان الشامخ والملك الباذخ ونفوذ المواسع والقدرة والقدر
الكاملة فلك الحمد اذ جعلتني من امة محمد صلى الله عليه وآله وهو من افضل
آفاضل بني آدم الذين كرمتهم وحملتهم في البر والبحر ورزقتهم من الطيبات
وفضلتهم على كثير ممن خلقت تفضيلا وخلقتني سميعا بصيرا صحيحا سويا
معافى لم تشغلني نقصان في بدني عن طاعتك ولم تمنعني كرامتك اياي
وحسن صنيعك عندي وفضل ما حباني لدي ونعمائك علي في الدنيا
لاخلالي بالشكر بل وسعت علي في الدنيا وفضلتني على كثير من خلقك
فجعلت لي سمعا يسمع آياتك وعقلا يفهم ايماناتك وبصرا يرى قدرتك
وفؤادا يعرف عظمتك وقلبا يعتقد توحيدك فانا لفضلك علي حامد
وبمجدك يقيني لك شاكر وبحقك شاهد وانت حي قبل كل حي وحي
بعد كل حي وحي لم ترث الحيوة من حي وحي ترث الارض ومن
عليها ولم تقطع خيرك عني طرفة عين في كل وقت ولم تنزل بي عقوبات
النقم ولم تغيرني على وثائق العصم ولم تمنع عني ذائق النعم فلك الحمد
احسانك الي عفوا عني والتوفيق لي والاستجابة لدعائي حين رفعت صوتي
بتحميدك وتمجيدك وتحميدك وانطقت لساني بتعظيمك وتكبيرك وتهليلك
والا تقدير لك خلقي حين صورتني فاحسنت تصويري والا لي قسمتك الارزاق
حين قدرتني والا كان في ذلك ما يشغل شكري عن حمدي وكيف اذا فكرت
في النعم العظام التي اتقلب فيها ولا ابلغ شكر شيء منها فلك الحمد عدد ما حفظه

علمك وعدد ما احاطت به قدرتك وعدد ما وسعته رحمتك واضعاف ما تسمو
من جميع خلقك اللهم صل على محمد وآله الطيبين بعدد ما احصاه كتابك واحاط
به علمك وتمم احسانك الي فيما بقي من عمري كما احسنت الي فيما مضى منه وفي
شكر ما انعمت به علي وانصرني على من عاداني والتوفيق والتسديد والعصمة
وحط ثقل الاوزار والخطايا ومن غمار المعاصي فانك تمحو ما تشاء وتثبت
وعندك ام الكتاب اللهم اني اسألك واتوسل اليك بتحميدك وتمجيدك
وتحميدك وتهليلك وتكبيرك وتعظيمك وبنورك وبرأفتك ورحمتك وعلوك
ووقارك وجبابرتك ووفائك وبمنك وجلالك وجمالك وبهائك وكمالك
وكبريائك وسلطانك وقدرتك واحسانك وبفضلك وبعظمتك وبمشيتك
وبجميع ما سألك به خلقك وبنبيك محمد صلى الله عليه وآله وعترته الطاهرين
ان تصلي على محمد وآله ولا تحرمني قدرتك وفضلك وفوائد كرامتك فانك
لا تعتريك لكثرة ما تتدفق به سيوب العطايا عوائق البخل ولا ينقص جودك
التقصير في شكر نعمتك ولا تحجبك حجائب مواهبك المنع ولا تؤثر في جودك العظيم
منحك الفاقة الجليلة الجليلة ولا تحاوصيم املاقي فتكدي ولا تلحقك
خوف عدم فينقص من جودك فيض فضلك العميم اللهم ارزقني قلبا خاشعا
خاضعا ضارعا وبدنا صابرا وبقينا صادقا ولسانا ذاكرا وعينا باكية وعملا
نافعا وولدا صالحا وعمرا مديدا وعملا صالحا وخلقا حسنا ورزقا واسعا حلالا
طيبا ولا تنسني ذكرك ولا تنسني شكرك ولا تكلفني عمل من تركك ولا تفرقني
من رحمتك ولا تباعدني من جوارك وكنفك واعذني من سخطك وغضبك
ولا تؤيسني من روحك ولا تنزع عني عافيتك وبركتك وسلامتك و
كن لي ايسا من كل وعد ومخشة واعصمني من كل مهلكة وسجني من كل

قوله والحسيم الالوف وجمع عظيم العجمة
اسمه بمعنى واحد ايضا وهو الكل
قوله ونعوذ بالله من كل قدر
ازرق واحمر واصفر واخضر
وردي وبنفسجي

بلاء وافة وعاهة ومحنة وزلزلة وبلاء وحزن وبؤس وجوع وعطش وغصة
ومحنة وضلالة وشقاء في الدارين انك لا تخلف الميعاد اللهم ادفعني ولا تضعني
وارفع عني ولا تدفعني عني واعطني ولا تحرمني واكرمني ولا تهني
زدني ولا تنقصني وارحمني ولا تعذبني وانصرني ولا تخذلني واشكرني
ولا تكفرني واحفظني ولا تضيعني واثرني ولا تؤثر علي وفرج همي واكشف
غمي واهلك عدوي انك على كل شيء قدير يا ذا الجلال والاكرام يا ارحم
الراحمين اللهم وما قدرت علي من امر وسر عنه فيه وخيفوك وتتبرك
فتجني على اكثر الوجوه كلها واصلحها واصوبها انك على ما تشاء قدير و
بالاجابة جدير يا من قامت السموات والارض بامره يا من يمسك السماء ان
تقع على الارض الا باذنه يا من امره اذا اراد شيئا ان يقول له كن فيكون
سبحان الذي بيده ملكوت كل شيء واليه ترجعون الا له الخلق والامر وصلى الله على
اشرف الخلق وحبيب الحق نبي الرحمة وشفيع الامة سيدنا محمد خاتم النبيين و
على آله وصحبه اجمعين سبحان ربك رب العزة عما يصفون والحمد لله رب العالمين نعم الدعاء العظيم

هذا الدعاء المستغاث بالاجابة المنسوب الى زين العابدين وامام الساجدين علي بن
الحسين ابن علي بن ابي طالب عليهم السلام

بسم الله الرحمن الرحيم

اللهم بذكرك استفتح وبشكرك استنجح سؤالي وعليك توكلي في كل احوالي واياك
ابتغي ولا اخيب الا اللهم بذكرك استعبد واعتصم وبرضاك الوذ واحترم
وبقوتك استجير واستنصر وبنورك اهتدي واستبصر واياك استعين
واعبدك واليك اقصد واحمدك واياك اخاصم واحاولك ومنك اطلب ما اؤمل
فاعني يا خير المعينين وفي المكان كلها يا رجاء المؤمنين الحمد لله المذكور بكل
لسان المشكور على كل احسان المعبود في كل مكان مدبر الامور ومقدر الدهور والعالم

بما تحتويه الصدور وتكنه الضمائر ومتخفيه الظلام ويسبل به النور الذي حار في
علمه العلماء وسلم لحكمه الحكماء وتواضع لعزته العظماء وفاق بسعة فضله
الكرماء وساد بعظيم حلمه الحلماء والحمد لله الذي لا يخفر من انتصر به ولا يقهر من
استنصر به ولا يكدى من اشتد بعظمته ولا يكدى من اذاع شكر نعمه ولا يضل من
تعمده برحمته في المنن التي لا يحصيها العادون والنعم التي لا يجازيها
المجتهدون والصنائع التي لا يستطيع دفعها الجاحدون والدلائل التي
يستبصر بنورها الموجودون احمده حامدا بحمد شاكر لرفد محمد
موفق برشده واثق بعدله له الشكر الدائم والامر اللازم اللهم اياك
اسئل وبك اتوسل وعليك اتوكل وبفضلك اغتنم وبحبلك اعتصم
وفي رحمتك ارغب ومن نقمتك ارهب وبعونك استعين وبعظمتك
استكين اللهم انت الولي المرشد والغني المرفد والعون المؤيد الرحيم
الغفور والعاصم المجير والقاصم للجبابرة والخالق الحليم والرازق الكريم
والثابت القديم علمت فخبرت وحلمت فسترت وعرفت فغفرت وعظمت
فقهرت وملكت فاستأثرت واذهلت فاستدرت واحسنت فاجزلت وعلمت فصدقت
وانعمت فافضلت وابدعت فاحسنت وصنعت فاتقنت وجلت
فاغنيت وابدعت فكفيت وخلقت فسويت وقدرت فهديت بطنت
الغيوب وخبرت مكنون اسرارها وحلت بين القلوب وبين نصر من نصرها على
اختيارها فايقنت البرايا انك مدبرها وخالقها واذعنت انك مقدرها
ورافعها الا اله الا انت تعاليت عما يقول الظالمون علوا كبيرا اللهم
اني اشهدك وانت اقرب الشاهدين واشهد من حضرني من ملائكتك
المقربين وعبادك الصالحين من الجنة والناس اجمعين اني اشهد

بسريرة ٣ طعام

بسريرة زكية وبصيرة من الشك بريئة شهادة أعتقد بها إخلاص وإيقان و
أعدها لمعالي الخواص في الأمان أشهدها تصديقا بما جئت به وأظهرها تحقيقا
لوحدانيتك ولا أصد عن سبيلها ولا أجحد في تأويلها أنك أنت الله ربي لا
أشرك بك أحدا ولا أحد من دونك معتقدا لا إله إلا الله وحده لا شريك
له الواحد الذي لا يدخل في عدد والفرد الذي لا يقاس بأحد علا عن الشكلة
والمناسبة وخلا من الأولاد والصاحبة سبحانه من خالق ما أصنعه و
رازق ما أوسعه وقريب ما أدفعه ومجيب ما أجمعه وعزيز ما أمنعه له المثل الأعلى
في السموات والأرض وهو العزيز الحكيم وأشهد أن محمدا نبيه المرسل ورسوله
المفضل وشهيده المستعدل المؤيد بالنور المضيء والمسدد بالأمر المرضي
بعثه بالأوامر الشافية والزواجر الناهية والدلائل الهادية التي أوضح برهانها
وشرح بيانها في كتاب مهيمن على كل كتاب جامع لكل رشد وصواب فيه نبأ القرون
وتفصيل الشئون وفرض الصلاة والصيام والفرق بين الحلال والحرام فدعا
إلى الخير سبيل وشفى من هيام الغليل حتى علا الحق وظهر وزهق الباطل
وانحسر صلى الله عليه وآله صلوة دائمة مهيمنة لا تنقضي لها مدة ولا تنحصر ولا تفنى
لها عدة اللهم صل على محمد وآل محمد ما جرت النجوم في الأبراج وما لاحت
النجوم الأمواج وما ادلهم ليل داج وأشرق نهار وابتلج وصل عليه وآله
ما تعاقبت الأيام وتتابعت الأعوام وما خطر في الأوهام وتدبرت
الأفهام وما بقي الأنام اللهم صل على محمد خاتم الأنبياء وآله البررة الأتقياء
وعلى عترته الخيرة الأصفياء النجباء صلوة مقرونة بالتمام والتمام وباقية
بلا انقضاء ولا انقضاء اللهم رب العالمين وأحكم الحاكمين وأرحم الراحمين
أسألك من الشهادة أقسطها ومن العبادة أنشطها ومن الزيادة أبسطها

المعدل

الموبد بالضم الموحدة
كما في ان سيد مع التحتية
للامر الموبد بالهاء
وسورة الهاء
المثناة التحتانية
وهو ان يبه
وهو الطاء
المهملة

الشئون

كما في الصراح
والهيم بالفتح الهيام
بالضم الهيام
والهيم بالضم الهيام
بالضم الهيام

ودوام الكرامة

ومن الكرامة أعظمها ومن السلامة أعمها ومن الأعمال أقسطها ومن الأمال أوفقها
ومن الأقوال أصدقها ومن الحالات أشرفها ومن المنازل ألطفها ومن الخبايا
أكفها ومن الرعاية أعظمها ومن العصمة أكفاها ومن الرحمة أشفاها ومن
النعمة أوفاها ومن الحلم أعلاها ومن النعم أسناها ومن الآراء أغمرها
ومن الأخلاق أطهرها ومن المذاهب أقصدها ومن العواقب أحمدها ومن
الأمور أرشدها ومن التدابير أوكدها ومن الجدود أسعدها ومن الشئون
أعودها ومن الفوائد أرجحها ومن العوائد أنجحها ومن الزيادات أتمها ومن
البركات أعمها ومن الصلات أعظمها اللهم إني أسألك قلبا خاشعا وكبدا
لسانا صادقا وعلما ورزقا واسعا هنيئا وعيشا رغدا مريئا وأعوذ بك من مضلات
الفتن ومن شر كل ساع ووشاء وغلبة الأعداء والأوباش وكل قرم باطش
أو فاش وأعوذ بك من دعاء مجهود ورجاء مكذوب وحياء مسلوب واحتجاج
مغلوب ورأي غير مصيب اللهم أنت المستعان والمستعاذ وعليك المعول
وبك الملاذ وإليك لطائف منتك وآلائك لطيف فلا تبتليني بمحنتك وإني ضعيف
وتولني بعطف عنتك بارؤف يا أرأف المتطولين أبدا وأغنى المتوكلين
عليك جد بغناك على فاقتي ولا تحملني فوق طاقتي اللهم اجعلني من الذين
جدوا في قصدك فلم يتكلوا وسلكوا الطريق إليك فلم يعدلوا واعتمدوا
عليك في الوصول حتى وصلوا فرويت قلوبهم من محبتك وانهمست نفوسهم
بمعرفتك فلم يقطعهم عنك قاطع ولا منعهم عن بلوغ ما أملوه لديك
مانع ولم يهمهم فيما اشتهت أنفسهم خالدون لا يحزنهم الفزع الأكبر وتتلقاهم
الملائكة هذا يومكم الذي كنتم توعدون اللهم لك قلبي ولساني و
بك عناني وأماني وأنت العالم بسري وإعلاني فأمت قلبي عن التعلق

أوسطها

أعظمها

الرحمة

أسدها

المعاذ

تبتلني

ولم يمنعهم

واستمل الي عن الفحشاء واخلص سريرتي عن ملابس الاهواء واكفني امانيك
من عوائق المقدار واجعل سيري معقودا على امر قبلك واعذني موافقا ليطا
وهب لي خشوعا روحانيا وقلبا سماويا وهمة متصلة وقينا صادقا في حبك
والهمني من محامدك امدحها وهب لي من فوائدك اسمحها انك ولي الحمد
والمستولي على المجد يا من لا ينقص ملكوته عصيان المتمردين ولا يزيد بجبروته
ايمان الموحدين اليك استشفع بقديم كرمك لا تسلبني ما منحتني من
جسيم نعمك واصرفني عن نظرك الى عين وطرته لها يدك وعرفني بحسن اختيارك
الى محجات المسالك بما من قربت رحمته من المحسنين واوجب عفوه للمذنبين
بلغنا برحمتك غنائم البر والاحسان وجللنا بنعمتك سلابس العفو
الغفران واصحب رعايانا بحياء يقطعها عن الهفوات واخش قلوبنا نورا
يمنعها من الشبهات واودع نفوسنا خوف الشفيقين من سوء الحساب
ورجاء الواثقين بتوفير الثواب ولا تغترنا بالاهمال ولا تقصرنا في صالح
الاعمال ولا تغرنا من التسويف بحبلك في الغدو والاصال يا من انس العارفين
بطيب مناجاته والانس المحادثين نوب سؤاله متى فرح من قصد سؤاله
هنئه ومتى استراح من ارادت غيرك عزعنه ومن ذا الذي قصدك
بصدق الارادة فلم تشفعه في مراده ام من ذا الذي اعتمد عليك في امره
فلم تجده باسعاده ام من ذا الذي استرشدك فلم تعنه على ارشاده اللهم عبدك
الضعيف الفقير ومسكينك اللهيف المستجير بعالم الدنيا وقبضتك ازمة
التدبير وقصاد المقادير عن ادبارك وانك سامت بقدسك حياة كل
شيء وجعلته نجاة لكل حي فاذ رقه من حلاوة مصافاتك ما يصير
به الامر مناتك وهب لي من خشوع التذلل وخضوع التقلل في رهبة الخبات

وسلامة الحيا والممات ما تعمر به كفاية المتوطنين وتميزه به رعاية
المكفولين وتغيره به ولاية المتصلين المقبولين يا من هو اقرب الي من حبل الوريد
الشفيق واقرب الي من الصاحب الرفيق انت موضع انسي في الخلوة اذا استوحشت
اوحشني المكان وتعظمني الاوطان وفارقتني الالاوف والجيران وانفردت
في محل فضلك فصير التمام صيتي الضريح مطبق الصفيح مهول منظره ثقيل مدره
مستقلة بالوحشة عرصته مغتاة بالظلمة ساحته على عبر مهاد الاوساد
ولا تقدير زاد ولا اعتداد فتداركني برحمتك التي وسعت الاشياء اكنافها و
جمعت الاحياء اطرافها وعمت البرايا الطافها وعد علي بعفوك الكريم
ولا تواخذني بجهلي يا رحيم اللهم ارحم من استنفده سيئاته واحاطت به خطيئاته
وخفت به جنايته يعفوك ارحم من ليس له من عمله شافع ولا يمنعه من عذابك
مانع ارحم الغافل عما اظله والذاهل عن الامر الذي حل له ارحم من نقض
العهد وغدر وعلى تعصيتك انطوى واصر وجاهرك بجهله وما استتر ورحم
من القى عن راسه قناع الحياء وحسر عن ذراعيه جلباب الاتقياء واجترأ
على سخطك بارتكاب الفحشاء فيا من لم يزل عفوا غفارا ارحم لمن لم يزل
مسقطا عثارا اللهم اغفر لي ما مضى مني واحتم لي بما ترضى به عني واعقد
عزائمي على توبة تتصل ولديك مقبلة تقبلني بها عثراتي وتستر
بها عوراتي وترحم بها عبراتي وتجير بها جاراتي من مغاطب انتقامك
وتبلغني بها المسرة بمواهب انعامك يوم تبدو الاخبار وتعظم الاخطار
وتبلى الاسرار وتهتك الاستار وتشخص القلوب والابصار يوم لا
ينفع الظالمين معذرتهم ولهم اللعنة ولهم سوء الدار انك معدن
الالاء والكرم وصارف اللاواء والنقم لا اله الا انت عليك اعتمد

وبك استعين وانت حسبي وكفى بك وكيلا مالك خزاين الاقوات و
فاطر السماوات والبريات وخالق سبع طرايق مسكونات من فوق سبع ارضين
منزلا من العالي في فاران العز والمنعة والدائم في كبرياء الهيبة والرفعة
والجواد بنيله على الخلق من سعة ليس له حد ولا امد ولا يدركه تحصيل
ولا عد ولا يحيط بوصفه احد الحمد لله خالق اشباح النسم ومورج الانوار
في الظلم ومخرج الموجود من العدم والباقي الازلية والقديم والجواد على
خلق بسوابغ النعم والعواد عليهم بالفضل والكرم الذي لا يعجزه كثرة الانفاق
ولا يمسه نفقة الاملاق ولا ينقصه ايراد الارزاق ولا يدرك بالناسي
الاحداق ولا يوصف بمضاء ولا افتراق احمده على جزيل احسانه واعوذ به
من حلول حدثانه واستهديه نور برهانه واوزعه حق ايمانه واشهد ان
لا اله الا الله وحده لا شريك له الذي عم الخلايق جدواه وتم حكمه
فيمن اصل ثم وهداه واستعلاه علينا من اطاعه وعصاه واستولى على الملك
بعز ابد فحواه فسبحت له السموات واكنافها والارض واطرافها وجبال
اعرافها والشجر واغصانها والبحار وحيتانها والنجوم في مطالعها والانهار
في مواقعها ووحوش الارض وسباعها ومدد الانهار وامواجها وعذب المياه
واجاجها وهبوب الريح وعجاجها وكل ما وقع عليه وصف تسميه او يدركه
حد تحويه مما يتصور في الفكر ويتمثل بحسه او قدره او نسبة الى عرض او جوهر
من مستعبد حقيرا فيطير كبير مقر له بالعبودية خاشعا معترفا له بالوحدانية
طايعا مستجيبا للدعوة خاضعا متضرعا للشدة متواضعا له الملك الذي
لا نفاد لديمومته ولا انقضاء لعزته واشهد ان محمدا عبده الكريم
ورسوله الطاهر المعصوم بعثه والناس في غمرة الضلالة ساهون

وفي غمرة الجهالة

وفي غمرة الجهالة لاهون لا يقولون صدقا ولا يستعملون حقا قد اكتنفتهم
الغفلة وخفت عليهم الشقوة الا من احب الله انقاذه ورحمه واعانه فقام
محمد صلوات الله عليه وآله فيهم مجدا في انذاره مشمرا لانواره يعزم ناهد وحكم
واجب حتى تألق شهاب الايمان وتفرق حزب الشيطان واعز الله جنده و
عبيد وحده ثم اختاره الله فرفعه الى دفيح جنته وفسيح كرامته بعد قبضه
تقيا زكيا نقيا مرضيا طاهرا نقيا وعدت كلمات ربك صدقا وعدلا لا مبدل
لكلماته وهو السميع العليم صلى الله عليه وعلى آله واكرمه وذوي رحمه وموالي
صلوة جليلة جزيلة موصولة مقبولة لا انقطاع لمزيدها ولا انصراف عن تمجيدها
ولا انتهاء لمعدودها انتهى الى مقر ازواجهم ومقام فلذ احرهم فيضاعف الله
لهم تحيانا ويبشرون لديهم صلوات تلقيهم مقرونة بالفرح و
السرور محفوفة بالنضارة والنور دائمة بلا فناء ولا فتور اللهم اجعل
افضل صلواتك واشرفها واكمل تحياتك والطفها واشمل بركاتك واعطفها
واجل هباتك واوفاها على محمد خاتم النبيين واكرم الامتين وعلى اهل بيته
الاصفياء الطاهرين وعترته الاجلاء المختارين وشيعته الاولياء الموالين
من انصاره والمهاجرين وادخلنا في شفاعته يوم الدين مع من دخل في زمرة
من الموحدين يا اكرم الاكرمين وارحم الراحمين اللهم انت الملك الذي
لا يملك والواحد الذي لا شريك لك يا سامع السر والنجوى ويا دافع الضر
والبلوى ويا كاشف العسر والبؤس ويا كافل العذر والعتبى ويا مسهل اليسر على
الورى حللني من افنيك بامن وافق وسمني من رعايتك بركن باق واوصلني
بعنايتك الى مقابلة السباق واجعلني من تاهل الرعاية للميثاق
واغمر قلبي بخشية ذوي الاشفاق يا من لم يزل فضله بي حسنا جميلا وكم

يكن تستره على بخيلا ولا يعفوه على عجولا اتم على ما ظاهرت من تفضلك
ولا تواخذني بما ستر على عند نظرك سيدي كم نعمة ظللت لابسي
بحجة الايسا وكم اشديت عندي من يد قد طوقت بهدايتها اعناقنا
وكم قلدتني من منة ضعفت عن حملها وذهلت فطلتني عن ذكر
فضلها وعن شكري عن جزائها وضقت ذرعا باحصائها قابلتك فيها
بالعصيان واقتضيت شكرها استطعت عندي من فوايد الاحسان قلت
مستطيعا لقضاء حقوقك ان لم تؤيدني بصحبة توفيقك سيدي لولا
نورك عميت عن الدليل ولولا تبصيرك ضللت عن السبيل ولولا تعريفك
لم ارشد للقبول ولولا توفيقك لم اهتد الى معرفة التاويل فيا من ذكرني
توحيده وعصمني عن الضلال بتسديده والزمني اقامة حدوده لا تسلبني
ما وهبت لي من تحقيق معرفتك واحيني بيقين اسلم به من الالحاد في
سفتك يا خير من رجاه الراجون واذ وفد من لجا اليه اللاجون واكرم
من قصده المحتاجون ارحمني اذا انقطع معلوم عمري ودرس ذكري وامحى
اثري وبوت في الضريح مرتهنا بعملي مستوحشا لاعمالي اسلفته من فارط زلتي
منسيا لمن نسي في الاموات ممن كان قبلي رب سهل لي من تراك وعفي
عليها واحملني على محجة الاخيار اليك وارشدني اليها فان لا حول ولا قوة
بمعونتك والثبات والانتقال بقدرتك يا من هو ارحم من الوالد الشفيق
وابر بي من الولد الرقيق واقرب الي من الجار اللصيق قربي لحذر من
مشاقها واجعل الخيرة العامة التامة فيما قضيت لي واحتم لي بالبر و
التقوى عملي واحرسني من كل عائق يقطعني عنك وكل قواطع يبعدني
منك وارحمني رحمة تشفي بها قلبي من كل شبهة معترضة وبدعة محرمة

سيدي خاب رجاء من رجاك سواك وظفر بدا من يحاجيه بالمالك وضل
من يدعو العباد لكشف ضرهم الا اياك انت المؤمل في الشدة والرخاء
والمفزع في كل كربة ورخاء والمستجار به من كل فادحة ولا واء لا يقنط من
رحمتك الا من تولى وكفر ولا ييأس من روحك الا من عصى وامر
انت وليي في الدنيا والاخرة توفني مسلما والحقني بالصالحين يا من لا
يحرم نوافله عطاياه ولا يسلم من اشعاره واستكفاه املي واقف على حدوده
ورجائي طلبتي منصرف عن سواك وانت الملي بتيسير الطلبات والوفي
بتكثير الرغبات فانجح لي المطلوب من فضلك برحمتك واسمح لي
بالمرغوب فيه من بذلك بمنك سيدي ضعف جسمي ودق عظمي و
كبر سني وناله الدهر بسيئه ونفدت مدتي وذهبت شهوتي وبقيت
تبعتي فجد بحلمك على جهلي وبعفوك على قبيح فعلي ولا تواخذني بما
كسبت من الذنوب العظام في سالف الايام سيدي انا المعترف بالمساوي
المقر بخطاياي المأسور باجرامي المرتهن باثامي المتهور باساءاتي المتحير
عن قصد طريقي انقطعت معاليلي وضل عذري وبطلت حجتي في
عظيم وزري فامنن علي بكريم غفرانك واسمح لي بعظيم احسانك
فانك ذو مغفرة للطالبين شديد العقاب للمجرمين سيدي انك
ان كان صغر فحسبنا عنك عملي فقد كبر في جنب حلمك املي سيدي
كيف انقلب من عندك بالخيبة محروما وظني بك انك تقلبني بالنجاة مرحوما
سيدي لم اسلط على حسن ظني بك قنوط الايسين فلا تبطل الصدق
رجائي لك في الايلين سيدي عظم جرمي اخبارتك بالكتابة وكبر ذنبي
اذ جاهرتك بارتكابه الا ان عظم عفوك يسع المعترفين وجسيم غفرانك

يعم الثواب سيدي اذا دعاني الى النار مخشي عقابك فقد دعاني الى
الجنة مرجو ثوابك سيدي ان اوحشتني الخطايا من محاسن لطفك فقد
انسني اليقين بمكارم عطفك وان نامتني الغفلة عن الاستعداد للقائك
فقد ايقظتني المعرفة بقديم الائك وان عزبت عني عن تعهد ما يصلحني
فلم يعزب ايقاني بنظرك الي فيما ينفعني وان انقرضت بغير ما احببت
من السعي اياي في الايمان امنيت المتالف من اعوامي سيدي حيث ملهوفا
قد ليست عدم فاقوا فاتني مقام الاولاء بين يديك من حاجتي سيدي
كرمت فاكرمني اذ كنت من سؤالك وجدت بمعرفتك فاخلطني باهل نوالك
اللهم ارحم تسكبا لا يحبون الا عطاؤك وتقربا لا يتقربون الا بحدوك سيدي
لما اصبحت على باب من ابواب محلك سائلا وعن التعرض لسواك عادلا وكنت
من جميل انتيابك رد سائل ملهوف ومضطر لانتظار فضلك المالوف
سيدي ان حرمتني رؤية محمد صلى الله عليه وآله في دار القرار واعدتني طوف
الوصائف والخدام وصرفت وجهة آمالي الى الحبشة في دار المقام فغير ذلك
ذلك منتهى نفسي منك يا ذا الطول والانعام سيدي وعزتك لو نفتني
في الاصفاد ومنعتني سيبك من بين العباد ما قطعت رجائي عنك
ولا صرفت انتظاري للعفو منك سيدي لو لم تهدني الى الاسلام لم اضللت
ولو لم تكتبني اذا لم اكتب ولو لم تشعر قلبي الايمان بك ما آمنت ولا صدقت
ولو لم تطلق لساني بدعائك ما دعوت ولو لم تعرفني حقيقة معرفتك
ما عرفت ولو لم تدلني على كريم ثوابك ما رغبت ولو لم تبين لي
اليم عقابك ما رهبت فاسئلك توفيقي لما يوجب ثوابك وتخليصي
من اليم عقابك سيدي ان افقدني التخلف عن السبق مع الابرار

فقد اماتني

فقد اماتني التقدم بك على مدارج الاخيار سيدي كل مكروب اليك
يلجي وكل محزون اليك يرتجي مع الغائبين يجزيك ثوابك فشفعوا
وسمع المولون عن القصد بجودك فرجعوا وسمع المحرومون بسعة
فضلك فطمعوا حتى اذا دحمت عصائب العصاة من عبادك وعجت
اليك الالسن بالتضرع الدعاء في بلادك فكل آمل سائلا صاحبه
اليك مهما جاء وكل قلب ذكر وجيب الكل اليك مفتاحا سيدي وانت
المسئول الذي لا تسود لديه وجوه المطالب ولم يرد راجيه فيبر
عن الحق الى المعاطب سيدي علمت اخطأت طريق النظر لنفسي بما فيه كرامتها
فقد اصبت طريق الفرح المسلكة اليك بما فيه سلامتها سيدي ان كانت
نفسي استعبدتني مسخرة على ما يردها بما يرديها فقد استعبدتها
الان على ما يحبه سيدي ان اجحفت بي ذاد الطريق في المسير اليك فقد
وصلته بذخائر ما اعددته من فضل تعويلي عليك سيدي اذا ذكرت
رحمتك ضحكت لها عيون سائلي واذا ذكرت عقوبتك بكت لها عيون
وسائل سيدي اذا ذكرت دعوك دعاء من لم يرج غيرك في عالمه وارجوك
رجاء من لم يقصد غيرك برجائه سيدي كيف اكل دعاء من تطلع الى نوالك
ولما انا في هذا الخلق احد عيالك سيدي كيف اشكي الى انام لبان
ضراعتي وقد اقلقني ما ابهم على من تقدير عاقبتي سيدي قد علمت
حاجة جسمي الى ما قد تكفلت لي من الرزق ايام حيوتي وعرفت
قلة استغنائي عنه بعد مماتي فيا من سخي لي به متفضلا في العاجل
لا تمنعنيه يوم حاجتي اليه في الاجل فمن شواهد نعماء الكريم اتمام
نعمائه ومن محاسن الاجواد انما لا يتم الهي لولا ما جهلت من امري

لم استقل عثراتي ولولا ما ذكرت من شدة التفريط لم اسبق
سيدي فاتح مستبنات العثرات بمسبلات العبرات وهب كثير السيئات
بقليل الحسنات سيدي ان كنت لا ترحم الا المجتهدين في طاعتك
فالى من يفزع المقصرون وان كنت لا تقبل الا من المجتهدين
فالى من يلجأ الخاطئون وان كنت لا تكرم الا اهل الاحسان فكيف
يصنع المسيئون وان كان لا يفوز يوم الحشر الا المتقون فبمن
يستغيث المذنبون سيدي ان كان لا يجوز على الصراط الا من اجازته
براءة عفوك فاني بالجواز لمن لم يجب اليك قبل دنو اجله وان لم تجد
الا على من عثر بالرد هذه مكنون سريرتي فمن للمضطر الذي لم يرتض بين
العالمين سعي بمقته سيدي ان حجبت عن اهل توحيدك نظر تعمدك
بخطيئاتهم او بقهم غضبك بين المشركين بكرباتهم سيدي ان لم تشملها
يد احسانك يوم الورود اخذ بها في الخزي يوم الحشر بذوي الجحود
فاوجب لنا بالاسلام مذخور هباتك واصرف عنا كدر تبعة الجرائم بصفح
صلاتك سيدي ليس لي عندك عهد اتخذه ولا كثير عمل اخلصه الا
اني واثق بكريم افعالك لي حين فضالك عودتني من جميل تطولك
عادة انت اولها بتمامها وهبت لي من خلوص معرفتك حقيقة انت
المشكور على الهامها سيدي ما حنت هذه العيون لقرح بكائها ولا جادت
هذه الجفون بفيض مائها ولا اسعدها نجيب انباء النائحات
لفقد عزائها الا لما اسلفته من جميل عمدها وحفظ ائها وانت
القادر سيدي على كشف غمائها سيدي امرت بالمعروف وانت اولى
من المامورين وحضضت على اعطاء السائلين وانت خير المسئولين

وندبت

وندبت الى عتق الرقاب وانت خير المعتقين وحثثت على العفو عن المذنبين
وانت اكرم العافين حين سيدي ان نلوا من كمالك سعة رحمتك اشفقنا
من محالفتك وفرحنا بدل رحمتك ولا تلوا ذكر عفوك سجدنا في
طاعتك وفرقنا من اليم نقمتك كلا ورحمتك نؤمننا لا تخلعنا بؤسنا
سيدي كيف يمتنع من فيها من طوارق الرزايا وقد رشق في كل دار منها
سهم من سهامك الماضية يا سيدي ان كان ذنبي منك قد اخافني فان حسن
ظني بك قد اجارني وان كان خوفك قد اذبقني فان حسن نظرك لي قد
اطلقني سيدي ان كان قد دنا مني اجلي لم يقربني منك عملي
فقد جعلت الاعتراف بالذنب اقرب وسائلي عليك سيدي من اقلني
بالرحمة منك ان رحمت ومن اعدل في الحكم منك ان عدلت سيدي
لم تزل تتولاني ايام حيواتي فلا تقطع لطيف برك بي بعد وفاتي سيدي
كيف ايئس من حسن نظرك لي بعد مماتي وانت تتولاني الا لطيف جميلا
فجنبني سيدي عقوبة اعظم من كل جرم ونعمك محاة لكل
اثم سيدي ان كانت ذنوبي قد اخافتني فان محبتي لك قد امنتني فتولني
من امري بما انت اهله وعد بفضلك على من قد غمره بجملة ايامك
عنده علامة ولا تخفي عليك من العوامض خافية فاغفر لي ما خفي
على الناس من امري وخفف بعمرك من ثقل الاوزار ظهري سيدي
سترت على ذنوبي في الدنيا ولم تظهرها فلا تفضحني بها في القيمة و
استرها فمن احق بالستر منك يا ستار ومن اولى منك يا عفو
عن المذنبين باعفار الجحود لك بسط املي وستر خلل عملي فسرني بلقائك
عند اقتراب اجلي سيدي ليس اعتذاري اليك اعتذار من يستغني عن قبول

اذا اذل

سخطك

سيدي كيف للاعيان تمتنع من فيها من الى
وبالحرس الاسم وقد رشق بكلام
الرشق مرا
القوس السرير
السهم

او يقضي الامر

لم تولني

اولاه اعطاه

امنه كسمعه وامنه تامينا وامنه
وامنه

الهوم
الامان
التصديق او وهم
الامان

عذره ولا تضرعي تضرع من يستكفي عذر مسئلتك لكشف ضره فاجل عذري
بالخير من اعتذر اليك المسيئون واكرم من استغفره المخاطئون سيدي
لا ترد في حاجة قد افنيت عمري في طلبها منك ولا احد غيرك معينا
بها عنك سيدي لو اردت اهانتي لم تهدني ولو اردت فضيحتي لم تستر
فادم امتناعي عما له هديتني ولا تهتك عما به سترتني سيدي لولا ما اقترفت
من الذنوب ما خفت عقابك ولولا ما عرفت من كرمك ما رجوت ثوابك
وانت اكرم الاكرمين يحتجب اليك الامليون وادم من استرحم في التجاوز
عن المذنبين سيدي الفتني الشتات بين عفوك وعفوانك وقد
رجوت ان لا يضيع بين دين ودين مسيء من تضمن بحبل بره ومحسن
مخلص في تصديقه سيدي ان شهد لي الايمان بتوحيدك ونطق لساني
بتمجيدك ودلتني القرآن على فواضل جودك فكيف لا يسمع رجائي بتحقيق
موعودك ولا يفرح امنيتي بحسن مزيدك سيدي ان عفوت ففضلك
وان عذبت فبعدلك فاين لا ارتجي الا فضلك ولا اتخشى الا عدلك اتاني
على بفضلك وقد تقضي علي في عدلك سيدي ان دعوتك فلا اعمل مولاه
واتضرع اليك فتضرع من اقر على نفسه بالحجة في دعواه واخضع لك خضوع
من يؤمل لك الاخرة ودنياه فلا تقطع عصمة رجائي واسمع تضرعي
واقبل دعائي وثبت حجتي على ما اثبت من دعواي سيدي لو عرفت اعتذاري
من الذنب لابنته فانا المقر بما اخصيته وجنيته وخالفت امرك فيه
فتعذبه فحسبك ادبي بالاعتراف ولا ترد ذلي في بكائي عند الانصراف
سيدي قد اصبت من الذنوب ما قد عرفت واسرفت على نفسي بما قد
علمت فاجعلني عبدا اما طائعا فاكرمته واما عاصيا فرحمته سيدي

المعذرة مصدر ميمي بمعنى العذر

عني ما ذ

الحسنات بين جودك واحسانك والقضاء

عفوك

اثبت واسجد

كالاقرار به

فاكرمتني فرحمتني

كان نفسي قد انخدعت بقرع حفرتها فكفرت وعنها المشيعون من جيرتها و
بكى عليها الغريب لطول غربتها فالمدمع المشفق من عشيرتها و
ناداها من شفير القبر دون رحمة المعادي لها في الحيوة عند صرعتها
ولم يخف على الناظرين اليها فرحها ولا على من قدراها توسدت
الثرى عجز حيلتها فقلت ملائكتي فريدتاي ثاي عند الاقربون وبعيد
حفاه الاهلون ووحيد فارقه المال والبنون نزل بي قريبا وسكن
اللحد غريبا وكان لي في دار الدنيا داعيا ولنظري له في هذا اليوم راجيا فتحسن
عند ذلك ضيافتي وتكون اشفق علي من اهلي وقرابتي الحي وسيدي
لو اطبقت ذنوبي ما بين ثرى الارض الى اعنان السماء وخرقت النجوم
الى الحد الانتهاء لما ردتني اليأس عن توقع غفرانك ولا صرفتني القنوط عن
انتظار رضوانك سيدي قد ذكرتك بالذكر الذي اهمتنيه ووحدتك
بالتوحيد الذي اكرمتنيه ودعوتك بالدعاء الذي علمتنيه فلا تخزني بحنيك
الجزاء الذي وعدتنيه فمن النعمة لك علي ان هديتني لحسن دعائك
ومن اتمامها ان توجب لي محمودة جزائك سيدي انتظر عفوك كما
ينتظره المذنبون وليس اياس من رحمتك التي يتوقعها المحسنون
الهي وسيدي انهمك بالتسبب عبراتي حين لا كرى يخطيئاتي وعثراتي
[illegible] تهمل وتحرى وتقر بها هاوتدري ولست ادري الى
[illegible] مصيري وعلى ما اهجم عند البلاغ مسيري يا انس كل غريب
وفرج انس الغربة وخوفي ويا ثاني كل وحيد ارحم في الثرى طولي وحدتي
سيدي كيف مصيري في بكين سكان الثرى وكيف صنيعك في دار الوحشة
والبلى فقد كنت بي لطيفا ايام حيوة الدنيا يا افضل المنعمين في الاوه واكرم

في قبره

ورحمها

مغفور له

محمد شير

المفضلين في نعمائه كثرت آياديك فعجزت عن احصائها وضقت ذرعا
في شكري لك بجزائها فلك الحمد على ما اقامني من التفضل ولك الشكر
على ما ابليت من التطول يا خير من دعاه الداعون وافضل من رجاه الراجون
بذمة الاسلام اتوسل اليك وبحرمة القرآن اعتمد عليك وبمحمد واهل بيته
استشفع واتقرب واقدمهم امام حاجتي اليك في الرغائب والرهائب اللهم
فصل على محمد واهل بيته الطاهرين واجعلني بحبهم يوم العرض عليك
بيهاء من الانجاس والادناس نزيها وبالتوسل بهم اليك معزما وجيها
يا كريم الصفح والتجاوز ومعدن المعارف والجوائز كن عند دنوي مما فيه
تجاوزك وهب لي من مرافقتك ما يكون بيني وبين معصيتك حاجزا
سيدي ان من تقرب اليك بالخير لديك لمكين من موالاتك وان من
تحبب اليك لقمين بمصافاتك وان من تعرض من نعمائك لغير مجهود لسوان
من استجارك لغير محذور لمرتاد سيدي اتراك بالنار وجهي لما اخرت ساجدا
بين يديك ام تراك تنقلني الى الاهتمام اكفا لما تضرعت في دعائها اليك
ام تراك تقيدني بانكال الجحيم اقدما لما اخرجت من منازلها لمعافاة لديك
متأسيا عليها الا متأسيا عليك سيدي كم من نعمة لك علي قل لك عندها
شكري وكم من بلية ابتليتني بها عجز عنها صبري فيا من قل شكري
عند نعمه فلم يحرمني وعجز عنها صبري عند بليته فلم يخذلني
على انطرني وجليل حلمك عني عرفني سيدي قويت بعافيتك على
معصيتك وانفقت نعمتك في سبيل مخالفتك وافنيت عمري في غير
طاعتك فلم يمنعك حزني على ما عنه نفيتني ولا انتهاكي ما منه حذرتني
ان سترتني بحلمك الساتر وحجبتني عن عين كل ناظر وعدت بكريم آياديك

حين عدت

حين عدت بارتكاب معصيتك فانت لعوادي بالاحسان وانا لعوادك بالعصيان
سيدي ايكون معترفا لك بذنوبه فلا تصفح عن جرمه ام يشكو اليك ما نزل به
ما عرفته من الفضل الذي عودتنيه فلا تحرمه رجائي من فضلك خائبا
ولا تجعله بتطولك كاذبا سيدي ان امالي فيك تجاوز آمال الآملين وسؤالي
اياك لا يشبه سؤال السائلين لان السائل اذا منع امتنع عن السؤال وانا قائلا
غنائي عنك في كل حال سيدي عرفني بك حلمك عني اذ حلمت وعفوك عني
اذ عفوت وقدرتك علي اذ قدرت ان تقول للارض عني خذيه فتأخذني
والسماء ان تمطر حجارة فتمطرني ولو امرت بعضي ان يأخذ بعضا لما امهلني
فامنن علي بعفوك عن ذنوبي وتب علي توبة نصوحا تطهر بها قلبي سيدي انت
نوري في كل ظلمة ورجائي لكل عظيمة وعمادي لكل شدة وانيسي في كل وحشة
ووحدة فاعذني من سوء مصارع الغابرين واستنقذني من ذل مقام الكافرين
سيدي انت دليل من لا يقطع دليله وامل من لا يضيع تأميله وان كان ذنوبي
حالت بين دعائي واجابتك فلعل كرمك يبقى بين مغفرتك وانك لا
تضل من هديت ولا تذل من واليت ولا تفتقر من اغنيت ولا يبعد من
اسقيت وعزتك لقد اخمدت محبتك اشتعلت في قلبي جلادة فها انت تغشى
بشآبيبها ومحالك في عدلك تقضيني ان تسد اسباب رحمتك عن معتمدي
[illegible] سيدي [illegible] الخاسرون ولو لا تسديدك لهم [illegible] للمستبصرين
[illegible] السبيل حتى وصلوا وانت ايدتهم بالتقوى حتى عملوا فاتمهم
عليهم منك [illegible] منك لديهم موصولة سيدي اسألك مسألة
مسكين ضارع مستكين خاضع ان تجعلني من الموفقين خبرا وفهما و
للمحيطين معرفة وعلما انك لم تزل كنيتك الا بالحق ولم تزل صراطك

معاصيك

ولا تجعل ظني

واتني

كانت

تغفر

اوليت

الرغب اليك والرهب اليك

نزيها منزها

العوارف

وانوني

العارف كامير السريع الحكم والخليفة الجيد الكلفة لكنفه وجاء والجمع لا تغني والجمع

بليته

تقويت

انتهاك

الا بالصدق ولم تترك عبادك هملا ولا سدى ولم يدعهم بغير بيان ولا هدى
الا الى الطاعة ولم يرضوهم الجهالة والضلالة لخلقهم بعبدك ورزقهم
ليجحدوا وجودك لنهم على صدا بيتك ليوحدوك ولم يكلفهم من الامر الا ما يطيقون
ولم يعاطهم بما يجهلون بل هم بمحبتك عاملون وبحجتك مخصوصون
امرك فيهم نافذ وقدرك بنواصيهم اخذ بحجتي من شاء قربه وتصدى
من اناب اليك من معاصيك فحجبه تفضلا منك بجسيم نعمتك على
من ادخلته في سعة رحمتك يا اكرم الاكرمين وازود الراحمين سيدي
خلقتني فاكملت تقديري وصورتني فاحسنت تصويري فصرت بعد العدم
موجودا وبعد الغيب شهيدا وجعلتني بحسن رافتك ناما سويا وحفظتني في
المهد طفلا صبيا ورزقتني من الغذاء سائغا هنيئا ثم وهبت لي رحمة الاباء
والامهات وعطفت على قلوب الحواضن والمربيات كافيا لي شرور الاحشاء
وذخائر مسلما لي من الزيادة والنقصان حتى انفحت ناطقا بالكلام ثم اتممت
زائدا في كل عام وقد اسبغت علي سرابيل الانعام ثم رزقتني من الطائف
المعاش واصناف الرياش وكنفتني بالرعاية في جميع مذاهبي وبلغتني ما حاولت
من سائر مطالبي اتماما لنعمتك لدي وايجابا لمحبتك علي وذلك اكثر
من ان يحصيه القائلون او يفي بشكره العاملون فخالفت ما يقربني
منك وانحرفت ما يباعدني عنك فظاهرت على جميل سترك و
اذنبت بحسن نظرك وبرك ولم يباعدني عن احسانك تعرضي لنعمائك
بل تابعت علي في نعمك وعدت بفضلك وكرمك فان دعوتك اجبتني
وان سألتك اعطيتني وان شكرتك زدتني وان امسكت عن مسألتك
ابتدأتني فلك الحمد على بوادي ايادك ونوالها حمدا يضاهي الائك
ترادف

وبكافيها

وبكافيها سيدي سترت علي في الدنيا ذنوبا اماق علي منها الخروج وانا الى
سترها علي في القيمة احوج فما من محلتي ستره عن لواحظ المتوسمين لا تزل
سترك عني على رؤوس العالمين سيدي اعطيتني فاسنيت حظي وحفظتني
فاحسنت حفظي وعدتني فاتممت غذائي وجبرتني فاكرمت مثواي و
توليتني بعوائد البر والاكرام وخصصتني بسوابغ الفضل والانعام فلك
الحمد على جزيل جودك ونوافل مزيد حمدا جامعا لشكر الوان الطبائع
من عزائم الواصبة مكافيا لما بذلته من اقسام المواهب سيدي عودتني
اسعافي بكل ما اسألك والجابتي الى استسهال كل ما احاوله وانا اعتمدك في كل
ما يعرض لي من الحاجات وانزل بك كل ما يحطم بالي من الطلبات واتقاعد
طولك وميلا بكرمك بفضلك واطلب الخير من حيث تعودته والتمس الفتح
من معدنه الذي تعرفته واعلم انك لا تكل الملحين اليك الى غيرك ولا
تخلي الراجين لحسن نظرك من نوافل برك سيدي سائغ منك البر والعطاء
فلرسي الشكر والثناء فاين شكري اثنيه وانى بي من شكرك ولا قوة الا بك
وابدأ في ذكرك الاكرم اهلا ومحلا وكان في جميع عرفتك مستصغرا
مستقلا سيدي استزيدك من فوائد النعم غير مستبطئ منك فيه سني الكرم
واستعيدك من بوادر النقم غير مخيل في عدلك عوارض التهم سيدي عظم
قدرة من استعدته لضعفائك وعدم النصر من ابعدته من ذنائك سيدي ما اعظم
روح قلوب المتوكلين عليك وابرح معنى الايلين لما لديك سيدي انت اقدرت
اولياءك من تصرف السلوك واوصلت الى نفوسهم جنة الملوك وبرزتهم بحلية
الوقار والهيبة واسبلت عليهم مستور العصمة والتوبة وسيرتهم في ملكوت
السماء وجعلتهم خصائص الفرائد والحباء وعقدت عزائمهم بحبل محبتك
باكرام العطاء

اسلاء بنعم كرد انا
واسلاء عن الهم
ارى الشيء ٥ صراح

سيدي

اسنيت

اسنيته ٥ ال

تعرفتك ٥ ال

النقم

وعدم نصر

قلوبهم

الجبر والجبرة ابراء العود والحسن
والوشاح ٥ ٥ ٥ ٥
اللام جبرا اى برسا ٥
بجبور المعروف المجمع ٥

واترك بحوائجهم بحيث لا [illegible] في خدمتك مقصرون وعند نهيك
وامرك واقفون وبما جاءت [illegible] بعبادك المجاسون وبك
برافة تحنك عليهم وما اشرت من جميل منك اليهم سيدي وصلوا الى
مرضاتك وبكرمك استشعروا ملابس مولاتك سيدي فاجعلني ممن ناسبهم
من اهل طاعتك ولا تدخلني فيمن جانبهم من اهل معصيتك واجعل ما اعتقد
من ذكرك حالصا من شبه الغش سالما من غوص الاشراك والعلل مسوقا بحسنيك
في كل اوان ممزوجا من طاعتك في الاظهار والابطان داخلا فيما يؤيده الدين ويعميه
عارضا عما تبغيه الدنيا ونهمه ممتزجا عن قصد احد سواك وجهها عند يوم
اقوم لك والقاك محصنا من الولوج الى ما مبرء من بوائق الاهواء عارجا
اليك مع صالح الاعمال الغدو والاصال متصلا لا تنقطع بوادره ولا تدرك
اخره منتظما عندك في الكتب المرفوعة في عليين محفوظا في الديوان المكنون
الذي يشهده المقربون والابهم الا المطهرون اللهم انت ولي الاصفياء
والاخيار ولك الخلق والبك الاختيار وقد البستني في الدنيا ثوب عافيتك
واودعت قلبي صوائب معرفتك فلا تخلني في الاخرة عن عواطف رافتك
واجعلني ممن شملهم عفوك ولم تبلهم سطوتك يا من يعلم علل الحركات وحوادث
السكون ولا تخفى عليه عوارض الخطرات في مجال الظنون اجعلنا من الذين
اوضحت لهم الدليل عليك وفسحت لهم السبيل اليك فاستشعروا مدارع
الحكمة واستظلوا سبل التوبة حتى اتاحوا في رياض الرحمة وسلموا من
الاعتراض بالعصمة انك ولي من اعتصم بنصرك ومجازي من اذعن لوجوب
شكرك لا تبخل بفضلك ولا تسئل عن فعلك جل ثناؤك وفضل ما
وتظاهرت نعمائك وتقدست اسماؤك فيما تسير تجري مجرى الامور

بتقديرك

بتقديرك يمضي انفاذ التدبير بحيرة ولا اختيار منك ولا اراء عنك
سبحانك لا اله الا انت عليك توكلت اليك يقبل عملي وبك تقوى وعليك
معولي لا حول لي الا بتسديدك ولا قوة لي على طاعتك الا بتأييدك
لا اله الا انت سبحانك [illegible] من الظالمين يا ارحم الراحمين وخير
الغافرين وصلى الله على محمد خاتم النبيين وعلى اهل بيته الطاهرين
واصحابه المنتجبين وسلم تسليما كثيرا وحسبنا الله وحده ونعم المعين
يا خير من دعي ويا خير من سئل ويا اوسع من اعطى ويا خير من تحنن
واوسع على من فاسع رزقك بيدك فاقو معاشا رزقا طيبا حلالا لا تعدني
عليه وسبب لي ذلك من فضلك انك على كل شيء قدير

مفاد الدعوة الكبيرة مروي عن النبي صلى الله عليه وآله وهو ما نصه

كل فصل عشرة اسماء وتصل في اول كل فصل منها وتقول في اخره سبحانك لا اله الا
انت الغوث الغوث صل على محمد وآله وخلصنا من النار يا رب يا ذا الجلال
والاكرام يا ارحم الراحمين الفصل الاول اللهم اني اسئلك باسمك
يا الله يا رحمن يا رحيم يا كريم يا مقيم يا عظيم يا قديم يا عليم يا حليم يا حكيم
الثاني يا سيد السادات يا مجيب الدعوات يا رافع الدرجات يا ولي
الحسنات يا غافر الخطيئات يا معطي المسلمين يا قابل التوبات يا سامع
الاصوات يا عالم الخفيات يا دافع البليات يا خير الغافرين يا خير
الفاتحين يا خير الناصرين يا خير الحاكمين يا خير الرازقين يا خير
الوارثين يا خير الحامدين يا خير الذاكرين يا خير المغيثين يا خير
المحسنين الرابع يا من له العزة والجمال يا من له القدرة والكمال يا من
له الملك والجلال يا من هو الكبير المتعال يا منشئ السحاب الثقال يا من هو [illegible]

شديد المحال يا من هو سريع الحساب يا من هو شديد العقاب يا من عنده
حسن الثواب يا من عنده ام الكتاب الخامس اللهم اني اسئلك باسمك
باحنان يا منان يا ديان يا برهان يا سلطان يا رضوان يا غفران يا
سبحان يا مستعان يا ذا اللين والبيان السادس يا من تواضع كل شيء
لعظمته يا من استسلم كل شيء لقدرته يا من ذل كل شيء لعزته يا من خضع
كل شيء لهيبته يا من انقاد كل شيء من خشيته يا من تشققت الجبال من
مخافته يا من قامت السموات بامره يا من استقرت الارضون باذنه
يا من يسبح الرعد بحمده يا من لا يعتدي على اهل مملكته السابع يا غافر
الخطايا يا كاشف البلايا يا منتهى الرجايا يا مجزل العطايا يا واهب الهدايا
يا راز والبرايا يا قاضي المنايا يا سامع الشكايا يا باعث البرايا يا مطلق
الاسارى الثامن يا ذا الحمد والثناء يا ذا الفخر والبهاء يا ذا المجد والسناء
يا ذا العهد والوفاء يا ذا العفو والرضى يا ذا المن والعطاء يا ذا الفضل و
القضاء يا ذا العز والبقاء يا ذا الجود والسخاء يا ذا الكبرياء والآلاء التاسع
اللهم اني اسئلك باسمك يا مانع يا دافع يا رافع يا صانع يا نافع يا سامع
يا جامع يا شافع يا واسع يا موسع العاشر يا صانع كل مصنوع يا خالق كل
مخلوق يا رازق كل مرزوق يا مالك كل مملوك يا كاشف كل مكروب
يا فارج كل مهموم يا راحم كل مرحوم يا ناصر كل مخذول يا غاثر كل
معيوب يا ملجأ كل مطرود يا عدتي عند شدتي يا رجائي عند مصيبتي
يا مونسي عند وحشتي يا صاحبي عند غربتي يا وليي عند نعمتي يا غياثي
عند كربتي يا دليلي عند حيرتي يا غناي عند فاقتي يا ملجأي عند
اضطراري يا معيني عند ضعفي يا علام الغيوب يا غفار الذنوب يا

براءة من مهمات

برزگی یافتن

طلب یافتن روشن

جهد دفع مهمات

یا ذی الالاء

جهد فتوح یافتن

جهد تسکین قلب

دفع جهد بلا

ستار

يا ستار العيوب يا كاشف الكروب يا مقلب القلوب يا طبيب القلوب يا منور
القلوب يا انيس القلوب يا مفرج الهموم يا منفس الغموم يح اللهم
اني اسئلك باسمك يا جليل يا جميل يا وكيل يا كفيل يا دليل يا قبيل يا مذيل
يا مقيل يا مقيل يا مجيل يد يا دليل المتحيرين يا غياث المستغيثين
يا ملجأ المستجيرين يا جار المستجيرين يا امان الخائفين يا عون المؤمنين
يا راحم المساكين يا ملجأ العاصين يا غافر المذنبين يا مجيب دعوة المضطر
يه يا ذا الجود والاحسان يا ذا الفضل والامتنان يا ذا الامن والامان يا ذا
القدس والسبحان يا ذا الحكمة والبيان يا ذا الرحمة والرضوان يا ذا الحجة
والبرهان يا ذا العظمة والسلطان يا ذا الرأفة والمستعان يا ذا العفو
والغفران يو يا من هو رب كل شيء يا من هو اله كل شيء يا من هو صانع
كل شيء يا من هو خالق كل شيء يا من هو قبل كل شيء يا من هو بعد كل شيء
يا من هو فوق كل شيء يا من هو عالم بكل شيء يا من هو قادر على كل
شيء يا من هو يبقى ويفنى كل شيء يز اللهم اني اسئلك باسمك يا مؤمن
يا مهيمن يا ملك يا ملك يا قدوس يا سلام يا مؤمن يا مهيمن يا عزيز يا جبار يا متكبر
يا مقيت يح يا من هو في ملكه مقيم يا من هو في سلطانه قديم يا من هو
في جلاله عظيم يا من هو على عباده رحيم يا من هو بكل شيء عليم يا من هو
بمن عصاه حليم يا من هو بمن رجاه كريم يا من هو في صنعه حكيم يا من
هو في حكمته لطيف يا من هو في لطفه قديم يط يا من لا يرجى الا فضله يا
من لا يسئل الا عفوه يا من لا ينظر الا برحمته يا من لا يخاف الا عدله يا من لا
يدوم الا ملكه يا من لا سلطان الا سلطانه يا من وسعت كل شيء رحمته
يا من سبقت رحمته غضبه يا من احاط بكل شيء علمه يا من ليس احصاء علمه

احد مثله

خوشنودی خدا

معطی الدولة والاداة الفعلية

مستعان یاری خواسته

براءة من مطلب

براءة من حاجات

حصول بیدا

يا فارج الهم ك يا كاشف الغم يا غافر الذنب يا قابل التوب يا خالق الخلق
يا صادق الوعد يا موفي العهد يا عالم السر يا فالق الحب يا رازق الانام
كا اللهم اني اسئلك باسمك يا علي يا وفي يا غني يا ملي يا حفي يا حي
يا زكي يا بدي يا قوي يا ولي كب يا من اظهر الجميل يا من ستر القبيح يا من
لم يؤاخذ بالجريرة يا من لم يهتك الستر يا عظيم العفو يا حسن التجاوز
يا واسع المغفرة يا باسط اليدين بالرحمة يا صاحب كل نجوى يا منتهى
كل شكوى كج يا ذا النعمة السابغة يا ذا الرحمة الواسعة يا ذا المنة السابقة
يا ذا الحكمة البالغة يا ذا القدرة الكاملة يا ذا الحجة القاطعة يا ذا الكرامة
الظاهرة يا ذا العزة الدائمة يا ذا القوة المتينة يا ذا العظمة المنيعة كد
يا بديع السموات يا جاعل الظلمات يا راحم العبرات يا مقيل العثرات
يا ساتر العورات يا محيي الاموات يا منزل الايات يا مضاعف الحسنات
يا ماحي السيئات يا شديد النقمات كه اللهم اني اسئلك باسمك
يا مصور يا مقدر يا مدبر يا مطهر يا منور يا ميسر يا مبشر يا منذر يا
مقدم يا مؤخر كو يا رب البيت الحرام يا رب الشهر الحرام يا رب البلد
الحرام يا رب الركن والمقام يا رب المشعر الحرام يا رب المسجد الحرام
يا رب الحل والحرام يا رب النور والظلام يا رب التحية والاكرام
يا رب القدرة في الانام كز يا احكم الحاكمين يا اعدل العادلين يا
اصدق الصادقين يا اطهر الطاهرين يا احسن الخالقين يا اسرع
الحاسبين يا اسمع السامعين يا ابصر الناظرين يا اشفع الشافعين
يا اكرم الاكرمين كح يا عماد من لا عماد له يا سند من لا سند له
يا ذخر من لا ذخر له يا حرز من لا حرز له يا غياث من لا غياث له يا فخر

رفع غم و اندوه

آمختن با بزرگان

رفتن نزد پادشاهان و عزیزان

رفتن نزد امرا

بستن در بستی و صحت

باد و طلب حاجت

رفع بار و کرزم

9 نسخه

يا ارحم الراحمين

درست و عورت بستن امرا

من لا فخر له يا عز من لا عز له يا معين من لا معين له يا انيس من لا
انيس له يا امان من لا امان له كط اللهم اني اسئلك باسمك يا عاصم
يا قائم يا دائم يا راحم يا سالم يا حاكم يا عالم يا قاسم يا قابض يا باسط ل
يا عاصم من استعصمه يا راحم من استرحمه يا غافر من استغفره يا
ناصر من استنصره يا حافظ من استحفظه يا مكرم من استكرمه
يا مرشد من استرشده يا صريخ من استصرخه يا معين من
استعانه يا مغيث من استغاثه لا يا عزيزا لا ينام يا
لطيفا لا يرام يا قيوما لا ينام يا دائما لا يموت يا حيا لا
يموت يا ملكا لا يزول يا باقيا لا يفنى يا عالما لا يجهل
يا صمدا لا يطعم يا قويا لا يضعف لب اللهم اني اسئلك باسمك يا احد
يا واحد يا شاهد يا ماجد يا حامد يا راشد يا باعث يا وارث
يا ضار يا نافع لج يا اعظم من كل عظيم يا اكرم من كل كريم يا ارحم
من كل رحيم يا اعلم من كل عليم يا احكم من كل حكيم يا اقدم من
كل قديم يا اكبر من كل كبير يا الطف من كل لطيف يا اجل
من كل جليل يا اعز من كل عزيز لد يا كريم الصفح يا عظيم المن
يا كثير الخير يا قديم الفضل يا رام اللطف يا لطيف الصنع يا منفس الكرب
يا كاشف الضر يا مالك الملك يا قاضي الحق له يا من هو في عصمته
وفي يا من هو في وقايته قوي يا من هو في قوته علي يا من هو في
علوه قريب يا من هو في قربه لطيف يا من هو في لطفه شريف يا من هو
في شرفه عزيز يا من هو في عزه عظيم يا من هو في عظمته مجيد يا من
هو في مجده حميد لو اللهم اني اسئلك باسمك يا كافي يا شافي

يا غنية من لا غنية له

رفع ریح

رفع قولنج

رفع ام الصبيان

رفع آب

رفع دبو و پری

رفع اثر ار و غبار

رفع سرخ باد

یا اولی یا معافی یا هادی یا داعی یا قاضی یا راضی یا علی یا باقی ل یا من کل
شیء خاضع له یا من کل شیء خاشع له یا من کل شیء کائن له یا من
کل شیء موجود به یا من کل شیء منیب الیه یا من کل شیء خائف
منه یا من کل شیء قائم به یا من کل شیء صائر الیه یا من کل شیء
یسبح بحمده یا من کل شیء هالک الا وجهه لح یا من لا مفر الا الیه
یا من لا مفزع الا الیه یا من لا مقصد الا الیه یا من لا منجی الا منه
الا الیه یا من لا یرغب منه الا الیه یا من لا حول ولا قوة الا به یا من لا
یستعان الا به یا من لا یتوکل الا علیه یا من لا یرجی الا هو یا من لا یعبد
الا ایاه لط یا خیر المرهوبین یا خیر المطلوبین یا خیر المرغوبین
یا خیر المسئولین یا خیر المقصودین یا خیر المذکورین یا خیر المشکورین
یا خیر المحبوبین یا خیر المدعوین یا خیر المستأنسین م اللهم انی
اسئلک باسمک یا غافر یا ساتر یا قادر یا قاهر یا قاطر یا کاسر یا جابر
یا ذاکر یا ناظر یا ناصر ما یا من خلق فسوی یا من قدر فهدی یا من
یکشف البلوی یا من یسمع النجوی یا من ینقذ الغرقی یا من ینجی الهلکی
یا من یشفی المرضی یا من امحک وابکی یا من اماث واحیی یا من
خلق الزوجین الذکر والانثی سب یا من فی البر والبحر سبیله یا من
فی الافاق آیاته یا من فی الآیات برهانه یا من فی الاباء الممات
قدرته یا من فی القبور عبرته یا من فی القیمة ملکه یا من فی الحساب
هیبته یا من فی المیزان قضاؤه یا من فی الجنة ثوابه یا من فی النار
عقابه مج یا من الیه یهرب الخائفون یا من الیه یفزع المذنبون
یا من الیه یقصد المنیبون یا من الیه یرغب الزاهدون یا من

الیه

الیه یلجأ المتصبرون یا من به یستأنس المریدون یا من به یفتخر المحبون
یا من فی عفوه یطمع الخاطئون یا من الیه یسکن الموقنون یا من علیه یتوکل
المتوکلون مین اللهم انی اسئلک باسمک یا حبیب یا طبیب یا قریب یا رقیب
یا حسیب یا مصیب یا منیب یا مجیب یا خبیر یا بصیر مه یا اقرب من کل قریب
یا احب من کل حبیب یا ابصر من کل بصیر یا اخبر من کل خبیر یا اشرف من کل
شریف یا ارفع من کل رفیع یا اقوی من کل قوی یا اغنی من کل غنی یا
اجود من کل جواد یا ازرف من کل رؤوف مو یا غالبا غیر مغلوب یا سابقا غیر
مسبوق یا خالقا غیر مخلوق یا مالکا غیر مملوک یا قاهرا غیر مقهور
یا رافعا غیر مرفوع یا حافظا غیر محفوظ یا ناصرا غیر منصور یا شاهدا
غیر غائب یا قریبا غیر بعید مز یا نور النور یا منور النور یا خالق النور یا مدبر
النور یا مقدر النور یا نور کل نور یا نورا قبل کل نور یا نورا بعد کل
نور یا نورا فوق کل نور یا نورا لیس کمثله نور مج یا من عطاؤه شریف یا من
فعله لطیف یا من لطفه عمیم یا من احسانه قدیم یا من قوله حق یا من وعده
صدق یا من عفوه فضل یا من عذابه عدل یا من ذکره حلو یا من فضله
عمیم مط اللهم انی اسئلک باسمک یا مسهل یا مفضل یا مبدل یا مذل
یا منزل یا مسول یا مفضل یا محرک یا مهمل یا مجمل ن یا من برئ ولا یرى یا من
یخلق ولا یخلق یا من یهدی ولا یهدی یا من یحیی ولا یحیی یا من یسأل
ولا یسأل یا من یطعم ولا یطعم یا من یجیر ولا یجار علیه یا من یقضی ولا یقضی علیه
یا من یحکم ولا یحکم علیه یا من لم یلد ولم یولد ولم یکن له کفوا احد یا نعم
الحبیب یا نعم الطبیب یا نعم الرقیب یا نعم الغریب یا نعم الحسیب یا نعم المجیب
یا نعم الکفیل یا نعم الوکیل یا نعم المولی یا نعم النصیر سب یا منور العارفین

يا منى المحبين يا انيس المريدين يا حبيب التوابين يا راز المقربين يا رجاء
المذنبين يا قرة عين العابدين يا منفس عن المكروبين يا مفرج عن
المغمومين يا اله الاولين والآخرين ج اللهم اني اسئلك باسمك
يا ربنا يا الهنا يا سيدنا يا مولانا يا ناصرنا يا حافظنا يا دليلنا يا معيننا
يا حبيبنا يا طبيبنا د يا رب النبيين والابرار يا رب الصديقين و
الاخيار يا رب الجبوب والبحار يا رب الانهار والاشجار يا رب الجبال
والقفار يا رب البرارى والبحار يا رب الليل والنهار يا رب الاجلة
والاسرار ه يا من نفذ في كل شيء امره يا من احاط بكل شيء علمه يا من بلغت
الى كل شيء قدرته يا من لا يحصى العباد عدده يا من لا يبلغ الخلائق شكره
يا من لا تدرك الاوهام جلاله يا من لا تنال الاوهام كنهه يا من
العظمة والكبرياء ردائه يا من لا ترد العباد قضاءه يا من لا ملك
الا ملكه يا من لا عطاء الا عطاؤه و يا من له المثل الاعلى يا من له
الصفات العليا يا من له الآخرة والاولى يا من له الجنة والمأوى
يا من له الآيات الكبرى يا من له الاسماء الحسنى يا من له الحكم و
القضاء يا من له الهواء والفضاء يا من له العرش والثرى يا من له
السموات العلى ز اللهم اني اسئلك باسمك يا عفو يا عفو يا صبور
يا شكور يا رؤف يا عطوف يا مسئول يا ودود يا سبوح يا قدوس
ح يا من في السماء عظمته يا من في الارض اياته يا من في كل شيء
دلائله يا من في النهار عجائبه يا من في الجبال خزائنه يا من يبدؤ
الخلق ثم يعيده يا من اليه يرجع الامر كله يا من اظهر في كل شيء
لطفه يا من احسن كل شيء خلقه يا من تصرف في الخلائق

قدرته

قدرته ط يا حبيب من لا حبيب له يا طبيب من لا طبيب له يا مجيب
من لا مجيب له يا شفيق من لا شفيق له يا رفيق من لا رفيق له يا مغيث
من لا مغيث له يا دليل من لا دليل له يا انيس من لا انيس له يا راحم
من لا راحم له يا صاحب من لا صاحب له س يا كافي من استكفاه يا هادي
من استهداه يا كافي من استكفاه يا راعي من استرعاه يا شافي من استشفاه
يا قاضي من استقضاه يا مغني من استغناه يا موفي من استوفاه يا
مقوي من استقواه يا ولي من استولاه ا اللهم اني اسئلك يا
خالق يا رازق يا ناطق يا صادق يا فالق يا فارق يا فائق يا رائق
يا فائق يا سابق ب يا من يقلب الليل والنهار يا من جعل الظلمات
والانوار يا من خلق الظل والحرور يا من سخر الشمس والقمر
يا من قدر الخير والشر يا من خلق الموت والحيوة يا من له الخلق
والامر يا من لم يتخذ ولدا يا من ليس له شريك في الملك يا من
لم يكن له ولي من الذل ج يا من يعلم مراد المريدين يا من يعلم
ضمير الصامتين يا من يسمع انين الواهنين يا من يرى بكاء الخائفين
يا من غاية حوائج السائلين يا من يقبل عذر التائبين يا من
يصلح اعمال المفسدين يا من لا يضيع اجر المحسنين يا من لا يبعد
عن قلوب العارفين يا ذا الجود الجودين س يا دائم البقاء يا سامع
الدعاء يا واسع العطاء يا غافر الخطاء يا بديع السماء يا حسن البلاء
يا جميل الثناء يا قديم السناء يا كثير الوفاء يا شريف الجزاء سه اللهم
اني اسئلك باسمك يا ستار يا غفار يا قهار يا جبار يا صبار يا
بار يا مختار يا فتاح يا نفاح يا مرتاح سو يا من خلقني وسواني يا من رزقني

وضع درد حلقوم

لبقه درد حلقوم

وضع درد چشم

وضع چشم بلسان

وضع درد گوش

وضع درد دندان

وضع درد ناف

وَرَبَّانِي يَا مَنْ أَطْعَمَنِي وَسَقَانِي يَا مَنْ قَرَّبَنِي وَأَدْنَانِي يَا مَنْ عَصَمَنِي وَكَفَانِي يَا مَنْ حَفِظَنِي
وَكَلَأَنِي يَا مَنْ أَعَزَّنِي وَأَغْنَانِي يَا مَنْ وَفَّقَنِي وَهَدَانِي يَا مَنْ أَنْسَنِي وَآوَانِي
يَا مَنْ أَمَاتَنِي وَأَحْيَانِي سر يَا مَنْ يُحِقُّ الْحَقَّ بِكَلِمَاتِهِ يَا مَنْ يَقْبَلُ التَّوْبَةَ
عَنْ عِبَادِهِ يَا مَنْ يَحُولُ بَيْنَ الْمَرْءِ وَقَلْبِهِ يَا مَنْ لَا تَنْفَعُ الشَّفَاعَةُ إِلَّا بِإِذْنِهِ
يَا مَنْ هُوَ أَعْلَمُ بِمَنْ ضَلَّ عَنْ سَبِيلِهِ يَا مَنْ لَا مُعَقِّبَ لِحُكْمِهِ يَا مَنْ لَا
رَادَّ لِقَضَائِهِ يَا مَنِ انْقَادَ كُلُّ شَيْءٍ لِأَمْرِهِ يَا مَنِ السَّمَوَاتُ مَطْوِيَّاتٌ
بِيَمِينِهِ يَا مَنْ يُرْسِلُ الرِّيَاحَ بُشْرًا بَيْنَ يَدَيْ رَحْمَتِهِ ع يَا مَنْ جَعَلَ
الْأَرْضَ مِهَادًا يَا مَنْ جَعَلَ الْجِبَالَ أَوْتَادًا يَا مَنْ جَعَلَ الشَّمْسَ
سِرَاجًا يَا مَنْ جَعَلَ الْقَمَرَ نُورًا يَا مَنْ جَعَلَ اللَّيْلَ لِبَاسًا يَا مَنْ جَعَلَ
النَّهَارَ مَعَاشًا يَا مَنْ جَعَلَ النَّوْمَ سُبَاتًا يَا مَنْ جَعَلَ السَّمَاءَ بِنَاءً
يَا مَنْ جَعَلَ الْأَشْيَاءَ أَزْوَاجًا يَا مَنْ جَعَلَ النَّارَ مِرْصَادًا سط
اللَّهُمَّ إِنِّي أَسْأَلُكَ بِاسْمِكَ يَا سَمِيعُ يَا شَفِيعُ يَا رَفِيعُ يَا مَنِيعُ يَا سَرِيعُ
يَا بَدِيعُ يَا كَبِيرُ يَا قَدِيرُ يَا مُنِيرُ يَا مُجِيرُ ع يَا حَيًّا قَبْلَ كُلِّ حَيٍّ يَا حَيًّا
بَعْدَ كُلِّ حَيٍّ يَا حَيُّ الَّذِي لَيْسَ كَمِثْلِهِ حَيٌّ يَا حَيُّ الَّذِي لَا يُشَارَكُ
حَيٌّ يَا حَيُّ الَّذِي لَا يَحْتَاجُ إِلَى حَيٍّ يَا حَيُّ الَّذِي يُمِيتُ كُلَّ حَيٍّ يَا حَيُّ
الَّذِي يَرْزُقُ كُلَّ حَيٍّ يَا حَيًّا لَمْ يَرِثِ الْحَيَاةَ مِنْ حَيٍّ يَا حَيُّ الَّذِي
يُحْيِي الْمَوْتَى يَا حَيُّ يَا قَيُّومُ لَا تَأْخُذُهُ سِنَةٌ وَلَا نَوْمٌ عا يَا مَنْ لَهُ ذِكْرٌ
لَا يُنْسَى يَا مَنْ لَهُ نُورٌ لَا يُطْفَى يَا مَنْ لَهُ نِعَمٌ لَا تُعَدُّ يَا مَنْ لَهُ
مُلْكٌ لَا يُزَالُ يَا مَنْ لَهُ شَأْنٌ لَا يُحْصَى يَا مَنْ لَهُ جَلَالٌ لَا يُكَيَّفُ
يَا مَنْ لَهُ كَمَالٌ لَا يُدْرَكُ يَا مَنْ لَهُ قَضَاءٌ لَا يُرَدُّ يَا مَنْ لَهُ صِفَاتٌ
لَا تُبَدَّلُ يَا مَنْ لَهُ نُعُوتٌ لَا تُغَيَّرُ عي يَا رَبَّ الْعَالَمِينَ يَا مَالِكَ يَوْمِ

كلاه الدين
كلاه ۵ ۱۳
درد کردن جمیع اعضا

درد پهلو بخواند

درد دست بازو

درد معده

رفع کرم معده

لا تغیر ۲ دعا

الدين

يَا مَنْ هُوَ أَعْلَمُ بِالْمُهْتَدِينَ ع اللَّهُمَّ إِنِّي أَسْأَلُكَ بِاسْمِكَ يَا شَفِيقُ يَا رَفِيقُ
يَا حَفِيظُ يَا مُحِيطُ يَا مُقِيتُ يَا مُغِيثُ يَا مُعِزُّ يَا مُذِلُّ يَا مُبْدِئُ يَا مُعِيدُ عد
يَا مَنْ هُوَ أَحَدٌ بِلَا ضِدٍّ يَا مَنْ هُوَ فَرْدٌ بِلَا نِدٍّ يَا مَنْ هُوَ صَمَدٌ بِلَا عَيْبٍ يَا مَنْ هُوَ
وِتْرٌ بِلَا كَيْفٍ يَا مَنْ هُوَ قَوِيٌّ بِلَا ضَعْفٍ يَا مَنْ هُوَ رَبٌّ بِلَا وَزِيرٍ يَا مَنْ هُوَ عَزِيزٌ
بِلَا ذُلٍّ يَا مَنْ هُوَ غَنِيٌّ بِلَا فَقْرٍ يَا مَنْ هُوَ مَلِكٌ بِلَا عَزْلٍ يَا مَنْ هُوَ مَوْصُوفٌ
بِلَا شَبِيهٍ عه يَا مَنْ ذِكْرُهُ شَرَفٌ لِلذَّاكِرِينَ يَا مَنْ شُكْرُهُ فَوْزٌ لِلشَّاكِرِينَ
يَا مَنْ حَمْدُهُ عِزٌّ لِلْحَامِدِينَ يَا مَنْ طَاعَتُهُ نَجَاةٌ لِلْمُطِيعِينَ يَا مَنْ آيَاتُهُ
مَفْتُوحٌ لِلطَّالِبِينَ يَا مَنْ سَبِيلُهُ وَاضِحٌ لِلْمُنِيبِينَ يَا مَنْ آيَاتُهُ بُرْهَانٌ
لِلنَّاظِرِينَ يَا مَنْ كِتَابُهُ تَذْكِرَةٌ لِلْمُتَّقِينَ يَا مَنْ رَحْمَتُهُ عُمُومٌ لِلطَّائِعِينَ
وَالْعَاصِينَ يَا مَنْ رَحْمَتُهُ قَرِيبٌ مِنَ الْمُحْسِنِينَ عو يَا مَنْ تَبَارَكَ اسْمُهُ
يَا مَنْ تَعَالَى جَدُّهُ يَا مَنْ لَا إِلَهَ غَيْرُهُ يَا مَنْ جَلَّ ثَنَاؤُهُ يَا مَنْ تَقَدَّسَتْ
أَسْمَاؤُهُ يَا مَنْ بَدُؤُهُ بَقَاؤُهُ يَا مَنْ أَعْظَمُهُ بَهَاؤُهُ يَا مَنْ أَكْبَرُ يَا
دَاؤُهُ يَا مَنْ لَا يُحْصَى آلَاؤُهُ يَا مَنْ لَا تُعَدُّ نَعْمَاؤُهُ عز اللَّهُمَّ إِنِّي
أَسْأَلُكَ بِاسْمِكَ يَا مُعِينُ يَا أَمِينُ يَا مَتِينُ يَا مَكِينُ يَا رَشِيدُ
يَا حَمِيدُ يَا مَجِيدُ يَا شَدِيدُ يَا شَهِيدُ ع يَا ذَا الْعَرْشِ الْمَجِيدِ يَا ذَا الْقَوْلِ السَّدِيدِ
يَا ذَا الْفِعْلِ الرَّشِيدِ يَا ذَا الْبَطْشِ الشَّدِيدِ يَا ذَا الْوَعْدِ وَالْوَعِيدِ يَا
مَنْ هُوَ الْوَلِيُّ الْحَمِيدُ يَا مَنْ هُوَ فَعَّالٌ لِمَا يُرِيدُ يَا مَنْ هُوَ قَرِيبٌ غَيْرُ
بَعِيدٍ يَا مَنْ هُوَ عَلَى كُلِّ شَيْءٍ شَهِيدٌ يَا مَنْ هُوَ لَيْسَ بِظَلَّامٍ لِلْعَبِيدِ عط
يَا مَنْ لَا شَرِيكَ لَهُ وَلَا وَزِيرَ يَا مَنْ لَا شَبِيهَ لَهُ وَلَا نَظِيرَ يَا خَالِقَ الشَّمْسِ وَالْقَمَرِ

رفع سرز

رفع ناسور

رفع درد دندان

رفع درد ساق

رفع درد کف پا

قوت و فرصت بخواند

۶ ۷ يا من هو اقرب من حبل الوريد ۴

امان از شر طغیان

شبیه ۲

للذي يا مغني البائس الفقير يا رازق الطفل الصغير يا راحم الشيخ الكبير يا خالق
العظيم الكبير يا عصمة الخائف المستجير يا من هو بعباده خبير بصير
يا من هو على كل شيء قدير و يا ذا الجود والنعم يا ذا الفضل والكرم يا خالق
اللوح والقلم يا باري الذر والنسم يا ذا البأس والنقم يا ملهم العرب
والعجم يا كاشف الضر والألم يا عالم السر والهمم يا رب النبي و
الحرم يا من خلق الأشياء من العدم فا اللهم إني أسئلك باسمك يا فاعل
يا جاعل يا قابل يا كامل يا فاصل يا واصل يا عادل يا غالب يا طالب
يا واهب ب يا من أتم بطوله يا من أكرم بجوده يا من جاد بلطفه يا من
تعرف بقدرته يا من قدر بحكمته يا من حكم بتدبيره يا من دبر بعلمه
يا من تجاوز بحلمه يا من دنا في علوه يا من علا في دنوه ج يا من يخلق ما يشاء
يا من يفعل ما يشاء يا من يهدي من يشاء يا من يضل من يشاء يا من
يعذب من يشاء يا من يغفر لمن يشاء يا من يعز من يشاء يا من يذل
من يشاء يا من يصور في الأرحام ما يشاء يا من يخص برحمته من يشاء
د يا من لا يتخذ صاحبة ولا ولدا يا من جعل لكل شيء قدرا يا من لا
يشرك في حكمه أحدا يا من جعل من الملائكة رسلا يا من جعل في السماء
بروجا يا من جعل الأرض قرارا يا من خلق من الماء بشرا يا من جعل
لكل شيء أمدا يا من أحاط بكل شيء علما يا من أحصى كل شيء عددا ه
اللهم إني أسئلك باسمك يا أول يا آخر يا ظاهر يا باطن يا بر يا حق
يا ودود يا وتر يا صمد يا سرمد و يا خبير يا عزيز يا أفضل معبود يا عبد
يا أجل مشكور يا أعز مذكور يا كريم يا أعلى محمود يا أقدم موجود
يا طلب يا أرفع موصوف يا وصف يا أكبر مقصود يا صمد يا أكرم مسئول يا سائل

يا أشرف

يا أشرف محبوب يا علم ز يا حبيب الباكين يا سيد المتوكلين يا هادي
المضلين يا ولي المؤمنين يا أنيس الذاكرين يا مفرج الملهوفين يا محيي
الصادقين يا أقدر القادرين يا أعلم العالمين يا إله الخلق أجمعين
ح يا من علا فقهر يا من ملك فقدر يا من بطن فخبر يا من عبد فشكر
يا من عصي فغفر يا من لا تحويه الفكر يا من لا يدركه بصر يا من لا يخفى
عليه أثر يا رازق البشر يا مقدر كل قدر ط اللهم إني أسئلك باسمك
يا حافظ يا باري يا ذاري يا باذخ يا فارج يا فاتح يا كاشف يا من يا آمر
يا ناهي ص يا من لا يعلم الغيب إلا هو يا من لا يقدر على صرف السوء إلا
هو يا من لا يخلق الخلق إلا هو يا من لا يغفر الذنب إلا هو يا من لا
يتم النعمة إلا هو يا من لا يقلب القلوب إلا هو يا من لا يدبر الأمر
إلا هو يا من لا ينزل الغيث إلا هو يا من لا يبسط الرزق إلا هو يا من
لا يحيي الموتى إلا هو ص يا مغيث الضعفاء يا مصاحب الغرباء يا ناصر الأولياء
يا قاهر الأعداء يا رافع السماء يا أنيس الأصفياء يا حبيب الأتقياء يا كنز
الفقراء يا إله الأغنياء يا أكرم الكرماء ص يا كافي من كل شيء يا قائما
على كل شيء يا من لا يشبهه شيء يا من لا يزيد في ملكه شيء يا من ليس
كمثله شيء يا من لا يعزب عن علمه شيء يا من هو خبير بكل شيء يا من
وسعت رحمته كل شيء ح اللهم إني أسئلك باسمك يا مكرم يا مطعم
يا منعم يا معطي يا معني يا مغني يا محيي يا مرضي يا منجي ص يا أول كل
شيء وآخره يا إله كل شيء ومليكه يا رب كل شيء ومصانعه يا بارئ كل
شيء وخالقه يا قابض كل شيء وباسطه يا مبدئ كل شيء ومعيده
يا منشئ كل شيء ومقدره يا مكون كل شيء ومحوله يا محيي كل شيء و

دفع دردرک

ممینه یا خالق کل شیء و رازقه صه یا خیر ذاکر و مذکور یا خیر شاکر و مشکور
یا خیر حامد و محمود یا خیر شاهد و مشهود یا خیر داع و مدعو یا خیر
مجیب و مجاب یا خیر مونس و انیس یا خیر صاحب و جلیس یا خیر مقصود
و مطلوب یا خیر حبیب و محبوب صو یا من هو لمن دعاه مجیب یا من هو
لمن اطاعه حبیب یا من هو الی من احبه قریب یا من هو عمن استحفظه
رقیب یا من هو من رجاه کریم یا من هو عمن عصاه حلیم یا من هو
فی عظمته رحیم یا من هو فی حکمته عظیم یا من هو فی احسانه قدیم
یا من هو اراده علیم کس اللهم انی اسئلک باسمک یا مسبب یا
مرغب یا معقب یا مرتب یا محوب یا محدد یا مذکر یا مسخر
یا مغیر صح یا من علمه سابق یا من وعده صادق یا من لطفه ظاهر
یا من امره غالب یا من کتابه محکم یا من قضاؤه کائن یا من قرآنه
مجید یا من ملکه قدیم یا من فضله عمیم یا من عرشه عظیم ط

دفع درد دندان

یا من لا یشغله سمع عن سمع یا من لا یمنعه قول عن قول یا من لا
یلهیه قول عن قول یا من لا یغلطه سؤال عن سؤال یا من لا
یحجبه شیء عن شیء یا من لا یبرمه الحاح الملحین یا من هو غایة
مراد المریدین یا من هو منتهی همم العارفین یا من هو منتهی
طلب الطالبین یا من لا یخفی علیه ذرة فی العالمین المائة یا حکیما
لا یجهل یا جوادا لا یبخل یا صادقا لا یخلف یا وهابا لا یمل یا قاهرا
لا یغلب یا عظیما لا یوصف یا عدلا لا یحیف یا غنیا لا یفتقر یا
کبیرا لا یصغر یا حافظا لا یغفل سبحانک یا لا اله الا انت الغوث الغوث

دفع درد وصف اندام

صل علی محمد و آله و خلصنا من النار یا ذا الجلال و الاکرام یا ارحم الراحمین

دعاء الشيخ عبد القادر الجيلي رضي الله عنه

وانفقوا منه وهو يا سامع الهواء
بالسماء ويا ماسك الارض على الماء
يا واحدا قبل كل احد ويا واحدا
بعد كل احد ادع عني اعدائي
فسمع قائلا يقول له قد فعلنا

دعاء

يا سميع

يا سميع

يا سميع

دعاء الفرج يدعى به عقيب صلوة الحاجة المروية عن الرضا عليه السلم وقد
مر ذكرها على الحاشية في اثناء صلوات الحوائج يوم الجمعة فاذا سلمت فارفع
انظر الى آخر الصفحة الآتية يوجد كتابة
يدك الدعاء وانت قائم وهو بسم الله الرحمن الرحيم اشهد
ان لا اله الا الله وحده لا شريك له خالق الخلق وقاسم الرزق وفالق
الاصباح وجاعل الليل سكنا والشمس والقمر حسبانا ذلك
تقدير العزيز العليم لا اله الا هو العزيز الحكيم واشهد ان محمدا
عبده ورسوله وولية ونبيه وخليله وصفيه وحبيبه وخالصته
وخاصته من خلقه وامينه على وحيه ارسله بالهدى ودين الحق
ليظهره على الدين كله ولو كره المشركون بشيرا ونذيرا وداعيا
الى الله باذنه وسراجا منيرا صلى الله عليه واهل بيته الذين اذهب
الله عنهم الرجس وطهرهم تطهيرا يا مقوي كل ذليل و
معز المومنين ومذل الجبارين قد وحقك بلغ مني المجهود
ففرج عني يا ارحم الراحمين يا مفرج الفرج يا كريم الفرج
يا عزيز الفرج يا جبار الفرج يا رحمن الفرج يا رحيم الفرج
يا جليل الفرج يا جميل الفرج يا كفيل الفرج يا مقيل الفرج
يا مقيل الفرج يا مجير الفرج يا خير الفرج يا منير الفرج
يا مبلغ الفرج يا مديل الفرج يا محيل الفرج يا كبير الفرج
يا قدير الفرج يا بصير الفرج يا بر الفرج يا طهر الفرج يا
طاهر الفرج يا فاهر الفرج يا ظاهر الفرج يا باطن الفرج
يا ساتر الفرج يا محيط الفرج يا مقتدر الفرج يا حفيظ الفرج
يا متجبر الفرج يا قريب الفرج يا ودود الفرج يا حميد الفرج

يا مجيد الفرج يا مبدئ الفرج يا معيد الفرج يا شهيد الفرج يا
محسن الفرج يا مجمل الفرج يا منعم الفرج يا مفضل الفرج يا
قابض الفرج يا باسط الفرج يا هادي الفرج يا مرسل الفرج
يا دافع الفرج يا رافع الفرج يا باقي الفرج يا واقي الفرج يا خلاق
الفرج يا وهاب الفرج يا توّاب الفرج يا فتاح الفرج يا نفّاح
الفرج يا مرتاح الفرج يا نفّاع الفرج يا رؤوف الفرج يا عطوف
الفرج يا كافي الفرج يا شافي الفرج يا معافي الفرج يا مكافي الفرج
يا وفي الفرج يا مقيم الفرج يا سلام الفرج يا منكبر
يا مؤمن يا احد يا صمد يا نور يا مدبر
يا فرد يا وتر يا ناصر يا مؤنس
يا باعث يا وارث يا عالم يا حاكم يا باري
يا متعالي يا مصوّر يا مجيب يا
مجيب يا قائم يا دائم يا عليم يا حكيم
يا جواد يا بارّ يا سارّ يا عدل
يا فاصل يا ديّان يا حنّان يا منّان
يا سميع يا حفي يا معين يا ناشر يا غافر
يا قديم يا مقتدر يا ميسّر يا ممیت
يا محيي يا مانع يا رازق يا مسبب
يا مغيث يا مغني يا مقني يا خالق
يا راصد يا حاضر يا جابر يا حافظ
يا شديد يا غياث يا عائد يا الله

يا عظيم يا حي يا قيوم يا علي
يا رب يا اعظم يا اعز يا اجل
يا غني يا اكبر يا ازلي يا اول
يا اخر يا حق يا مبين يا يقين
يا مالك يا قدوس يا متقدس يا واحد
يا احد يا متوحد يا ممجد يا قهار
يا راحم يا مفضل يا مترحم يا قاصم
يا مكرم يا معلم يا مصطفى يا مزكي
يا واني يا كاشف يا معروف يا داعي
يا مرجو يا متجاوز يا فاتح يا ملك
يا مقتدر يا مؤلف يا ممهد يا مؤيد
يا شاهد يا صادق يا مصدق يا مدرك
يا سابق يا عون يا لطيف يا رقيب
يا فاطر يا مغني يا مسخر يا ممجد
يا معبود يا مدعو يا مرهوب يا مستعان
يا ملتجى يا كهف يا عدة يا ذا الجلال والاكرام

يا مستقيل

اللهم بحق هذه الاسماء الحسنى والكلمات العليا وبحق بسم الله الرحمن الرحيم
قل هو الله احد الله الصمد السورة اهلك عدوّ محمد وال محمد
اللهم انكل فلان عدوّ الله وعدوّ رسوله صلى الله عليه
واله واهل بيته وذريته وشيعته جحد حقّا وادّعى
باطلا فانزل عليه حسبانا من السماء وعذابا اليما آمين

امين امين يا رب العلمين وانما للخائفين ادركنا وهذه الحاجة
واعننا يا الهي بحق ملائكتك المقربين وانبيائك المرسلين
المطهرين وشفاعة نبيك محمد صلى الله عليه واله اللهم اني اتوجه
اليك بنبيك محمد صلى الله عليه واله يا ابا القاسم يا رسول الله
يا امام الرحمة انا توجهنا بك الى الله وتوسلنا بك الى الله و
استشفعنا بك الى الله وقدمناك بين يدي حاجاتنا يا وجيها
عند الله اشفع لنا عند الله يا ابا الحسن يا علي بن ابي طالب يا امير
المؤمنين يا حجة الله على خلقه يا سيدنا ومولانا انا توجهنا بك
الى الله الى كام يا فاطمة يا بنت رسول الله يا سيدتنا ومولاتنا
انا توجهنا بك الى الله وتوسلنا بك الى الله واستشفعنا بك الى
الله وقدمناك بين يدي حاجاتنا يا وجيهة عند الله اشفعي
لنا عند الله يا ابا محمد يا حسن بن علي يا ابن رسول الله يا حجة
الله على خلقه يا سيدنا ومولانا انا توجهنا بك الى الله وتوسلنا
بك الى الله واستشفعنا بك الى الله وقدمناك بين يدي
حاجاتنا يا وجيها عند الله اشفع لنا عند الله يا ابا عبد الله
يا حسين بن علي يا ابن رسول الله الى كام يا ابا الحسن يا علي بن
الحسين الى يا ابا جعفر يا محمد بن علي الى يا ابا عبد الله يا
جعفر بن محمد الى يا ابا ابراهيم يا موسى بن جعفر الى يا ابا الحسن يا
علي بن موسى الى يا ابا جعفر يا محمد بن علي الى يا ابا الحسن يا علي
بن محمد الى يا ابا محمد يا حسن بن علي الى يا وصي الحسن والخلف
الصالح الى اللهم صل على محمد وال محمد واكشف عنا كل هم

وفرج

وفرج عنا كل غم وافض لنا كل حاجة من حوائج الدنيا والاخرة
اللهم صل على محمد وال محمد واعذنا من شر جميع ما خلقت اللهم
صل على محمد وال محمد والتشاد ذرعك الحصينة وقنا شر جميع
خلقك اللهم صل على محمد وال محمد واحفظ عزبتنا واستر عورتنا
وامن روعتنا واكفنا من بغى علينا وانصرنا على من ظلمنا
واعذنا من الشيطان الرجيم ومن جور السلطان ومن شر كل
ذي شر اللهم اجعلنا في شرك وفي حفظك وفي كنفك و
في حرزك وفي عياذك وفي عزك وفي منعك عز جارك
وجل ثناؤك وامتنع عائذك ولا اله غيرك توكلت على
الحي الذي لا يموت والحمد لله الذي لم يتخذ ولدا ولم يكن له شريك
في الملك ولم يكن له ولي من الذل وكبره تكبيرا وسبحان الله بكرة
واصيلا ولا حول ولا قوة الا بالله العلي العظيم وصلى الله على
محمد واله اجمعين اللهم كف عن عبدك الضعيف فلان بن
فلان شر فلان بن فلان ودب عنه كيده ومكره وغائلته
وبطشه وجبلته وغمزه وطمه بالعذاب طما وقمشه
بالبلاء قما واربح حريمه وازمه بيوم لا معاد له وبساعة
لا مرد لها انك على كل شيء قدير اللهم بحق الائمة المعصومين
وبحق حرمتهم لديك ومنزلتهم عندك اهلكه هلاكا عاجلا
غير اجل وخذه اخذ عزيز مقتدر برحمتك يا ارحم الراحمين
اللهم بحقك العظيم وبحق محمد وال محمد وبحق انبيائك ورسلك
وبحق هؤلاء الائمة المعصومين وبحق عبادك الصالحين

وبحق من ناداك ودعاك في البر والبحر صل على محمد وآله
وعجل فرجهم وتفضل على فقراء المؤمنين والمؤمنات بالغنى والبركة
وعلى مرضى المؤمنين والمؤمنات بالشفاء والعافية وعلى
موتى المؤمنين والمؤمنات بالمغفرة والرحمة وعلى غرباء المؤمنين
والمؤمنات بالرد الى اوطانهم سالمين غانمين وعافنا والديننا
واز واجنا وذرياتنا واهلي خزائننا ما يعتق من النار
والفوز بالجنة واجعل لنا من امرنا فرجا ومخرجا وارزقنا
حلالا طيبا من حيث نحتسب ومن حيث لا نحتسب واختم لنا
بخير واصلح لنا شأننا واعنا لديننا ودنيانا واقض
حوائجنا كلها من امور الدنيا والاخرة مما لك فيه رضى
ولنا فيه صلاح واغننا وادركنا وارزقنا حج بيتك
الحرام وزيارة النبي والائمة عليهم السلام في عامنا هذا
وفي كل عام واجعلنا في طاعتك مجدين وفي خدمتك
راغبين وقنا بفضل رحمتك عذاب القبر والنار
وسكرات الموت واهوال يوم القيمة يا ارحم الراحمين
ثم تسجد سجدة الشكر وتسأل حاجتك تقضى ان شاء الله تعالى

ومن ادعية الحوائج ما روي عن العسكري عليه السلام عن ابيه عن آبائه عن الصادق عليه السلام
قال من عرضت له حاجة الى الله تعالى صام الاربعاء والخميس والجمعة ولم يفطر
عامه ذلك فيه روح ودعا بهذا الدعاء فتقضى حاجته اللهم اني اسألك
باسمك الذي به ابتدعت عجائب الخلق في غامض العلم بجود
جمال وجهك في عظيم عجيب خلق اصناف غريب اجناس

الحوائج

ولا يتوارى منه سماء سماء ولا ارض ارضا ولا جبل الا
ويعلم ما في وعره ولا بحر الا ويعلم ما في قعره اللهم اني
اسألك ان تجعل خير عملي خواتمه وخير ايامي يوم القاك
فيه انك على كل شيء قدير اللهم ومن عادني فعاده
ومن كادني فكده ومن بغى علي فاهلكه ومن نصب
لي فخذه واطف عني نار من اشب الي ناره و
اكفني هم من ادخل علي همه وادخلني في درعك
الحصينة واسترني بستر الواقي يا من يكفي كل شيء
ولا يكفى منه شيء اكفني ما اهمني من امر الدنيا والاخرة
وصدق قولي وفعلي بالتحقيق يا شفيق يا رفيق وفرج
عني كل ضيق ولا تحملني ما لا اطيق انت الهي الحق
الحقيق يا ظاهر البرهان يا قوي الاركان يا من رحمته
في كل مكان يا من لا يحويه مكان ولا يخلو منه مكان
احرسني بعينك التي لا تنام واكنفني بركنك الذي لا يرام
اللهم انه قد تيقن قلبي انه لا اله الا انت واني لا اهلك
وانت معي يا رجائي فارحمني بقدرتك علي يا عظيما
يرجى لكل عظيم يا حليم يا عليم انت بحاجتي عليم وعلى
خلاصي قدير وهو عليك يسير فامنن علي بقضائها
ويا اكرم الاكرمين ويا اجود الاجودين ويا اسرع الحاسبين
يا رب العالمين ارحمني واغفر لي ولوالدي وللمؤمنين
انك على كل شيء قدير وصلى الله على سيدنا محمد وآله وصحبه

اللهم مكلت حاجتي ههنا وههنا
وهبهنا فارجا حاجتي اليك وحدك لا شريك لك
باقوت ٥ من مهم الدعوات

اجمعين **قلت** هذه النسخة التي مضت وجدتها في كتب حسنة الحيوان وفي كتاب
المستغيثين وليس بين النسختين اختلاف ثم وجدته في كتاب المجتنى
بنسخة اخرى بينها وبين النسخة الاولى تفاوت وهي هذه اللهم اني
اسئلك يا من لا تراه العيون ولا تصفه الواصفون ولا تغيره
الحوادث ولا تغشى عليه الدهور انت تعلم مثاقيل
الجبال ومكاييل البحار وما اظلم عليه الليل وما اشرق عليه
النهار ولا توارى عنك سماء سماء ولا ارض ارضا ولا
جبال ما في وعورها ولا بحار ما في قعرها انت الذي
سجد لك سواد الليل ونور النهار وشعاع الشمس وضوء
القمر ودوي الماء وحفيف الشجر انت الذي نجيت
نوحا من الغرق وغفرت لداود ذنبه وكشفت عن
ايوب ضره ونفست عن يونس كربته في بطن
الحوت وردت موسى من البحر على امه وصرفت عن يوسف
السوء والفحشاء وانت الذي فلقت البحر لبني اسرائيل
حين ضربه موسى بعصاه فانفلق فكان كل فرق
كالطود العظيم حتى مشى عليه وشيعته وانت الذي
صرفت قلوب سحرة فرعون الى الايمان بنبوة موسى
عليه السلم حتى قالوا امنا برب العلمين رب موسى وهرون
وانت الذي جعلت النار بردا وسلاما على ابراهيم
واردوا به كيدا فجعلتهم الاخسرين يا شفيقا يا رفيقا يا
جاري اللصين يا ذكي الوشوم يا مولاي بالتحقيق صل
على محمد وال محمد وخلصني من كرب المضيق ولا تجعلني اعالج
ما لا اطيق انت منقذ الغرقى ومنجي الهلكى وجليس
كل غريب وانيس كل وحيد ومغيث كل مستغيث
صل على محمد وال محمد وفرج عني الساعة الساعة
فلا صبر لي على حملك يا الاله الا انت ليس كمثلك شيء
ولا حول ولا قوة الا بالله العلي العظيم **ونقول** للخروج من
الحبس اسئل الله العفو والعافية والمعافاة في
الدنيا والاخرة ٥ درع الحصن

ومنها الصلوة الكاملة عن الصادق عليه السلم عن ابيه عن ابائه عليهم السلم عن امير المؤمنين صلوات الله عليه
صلاة دفع الله عنه شر اهل السماء وشر اهل الارض وهي اربع ركعات يوم
الجمعة قبل الصلوة بالجهر عشرا والتوحيد قل هو الله احد والقدر وآية الكرسي والقدر رواية النهارة
عشرا عشرا فاذا سلم استغفر الله ثلاثمائة مرة وقال سبحان الله والحمد لله
ولا اله الا الله والله اكبر ولا حول ولا قوة الا بالله العلي العظيم مائة مرة
وتصلي على النبي مائة مرة ٥ درع الحصن

ومنها صلوة الدعاء
وفضائله كثيرة اوردها شيخ الطائفة وغيره وهي عشر ركعات يوم الجمعة
عند ارتفاع النهار تصلي ركعتين بتسليمة تقرأ في الاولى بعد الحمد العلق
سبعا وفي الثانية بعد الحمد الناس سبعا ثم تسلم وتقرأ آية الكرسي سبعا
ثم تصلي ثماني ركعات بتسليمتين تقرأ في كل ركعة الحمد مرة والنصر
مرة والتوحيد خمسا وعشرين مرة ثم قل اذا فرغت من صلواتك فقل
سبحان الله رب العرش الكريم لا حول ولا قوة الا بالله العلي العظيم
سبعين مرة قال رسول الله صلى الله عليه وآله والذي اصطفاني بالنبوة ما قالها
مؤمن ولا مؤمنة يصلي هذه الصلوة يوم الجمعة كما اقول الا وانا ضامن له الجنة
ولا يقوم من مقامه حتى يغفر له ذنوبه ولابويه ذنوبهما تمام الحرز ٥ مصباح محمد

روى احمد بن علي بن احمد بن الحسين عن محمد بن القاسم في كتاب الوسايل الى الاميل
عن النبي صلى الله عليه وآله انه من اراد ان يرضي الله عنه فليصل
اربع ركعات اي وقت شاء يقرأ في الاولى الحمد مرة والتوحيد خمسا وعشرين
مرة وفي الثانية الحمد مرة والتوحيد خمسين مرة وفي الثالثة الحمد مرة
والتوحيد خمسا وسبعين مرة وفي الرابعة الحمد مرة والتوحيد
مائة مرة فلو كان حصاة عدد الرمل لارضاهم الله بفضله وسعة
رحمته ويرى المصلي الجنة كالبرق الخاطف يعرض مواقل
رمزة يدخلون الجنة ٥ قلت وينبغي ان يدعى بعد هذه الصلوات
بما ذكره ابن طاوس رحمه الله في كتابه مهج الدعوات مرويا عن النبي
صلى الله عليه لرد المظالم وهو يا نور السموات والارض يا غوث
المستغيثين يا جار المستجيرين انت المنزل ربك كل حاجة
استغفرك واتوب اليك من مظالم كثيرة لعبادك قبلي
اللهم فايما عبد من عبيدك او امة من امائك كانت له
قبلي مظلمة ظلمتها اياه في نفسه او في عرضه او في
ماله او في اهله وولده او غيبة اغتبته بها او
تحامل عليه بميل او هوى او انفة او رياء او
عصبية غائبا كان او شاهدا وحيا كان او ميتا
فقصرت يدي وضاق وسعي عن رجعها اليه والتحلل
منه فاسئلك يا من تملك الحاجات وهي مستجيبة
بمشيئته ومسرعة الى ارادته ان تصلي على محمد وآل محمد
وان ترضيه عني بما شئت من خزاين رحمتك

ثم هبها لي من لدنك انه لا تنقصك المغفرة ولا
تضرك الموهبة رب اكرمني برحمتك ولا
تهنني بذنوبي انك واسع المغفرة يا ارحم الراحمين
وسعى ايضا ان يدعو بدعاء سيد الساجدين عليه السلم والاعتذار
وهو من ادعية الصحيفة الكاملة اللهم اني اعتذر اليك من
مظلوم ظلم بحضرتي الى ثم يدعو بدعائه عليه السلم الذي
يوم الاثنين وهو من ملحقات الصحيفة الكاملة والحمد لله على التوفيق
وكان من دعائه عليه السلم في الاعتذار من تبعات العباد والتقصير في حقوقهم
اللهم رقبتي من النار اللهم اني اعتذر اليك من مظلوم ظلم بحضرتي
فلم انصره ومن معروف اسدي الي فلم اشكره ومن مسيء
اعتذر الي فلم اعذره ومن ذي قاقة سألني فلم اوقره ومن
حق ذي حق لمؤمن لي فلم اوفره ومن عيب مؤمن ظاهر
لي فلم استره ومن كل اثم عرض لي فلم اهجره اعتذر اليك يا
الهي من هن ومن نظائرهن اعتذار ندامة يكون واعظا
لما بين يدي من اشباههن فصل على محمد وآله واجعل ندامتي
على ما وقعت فيه من الزلات وعزمي على ترك ما يعرض
لي من السيئات توبة توجب لي محبتك يا محب التوابين ٥

عن أبي عبد الله عليه السلام قال أوحى الله تبارك وتعالى إلى موسى عليه السلام لا تفرح بكثرة المال ولا تدع ذكري على كل حال فإن كثرة المال تنسي الذنوب وإن من ذكري لتسكين القلوب وعنه عليه السلام قال يا أبا ذر لو دعوت أن يشق بصرك فتجاب لم تدعه عليه من خشية الله عز وجل حتى أشتكي بصري فقيل له يا أبا ذر لو دعوت أن يشق بصرك فتجاب لم تدعه عليه من خشية الله عز وجل حتى أشتكي بصري فقيل له يا أبا ذر لو دعوت أن يشق بصرك فتجاب لم تدعه عليه من خشية الله عز وجل حتى أشتكي بصري فقال

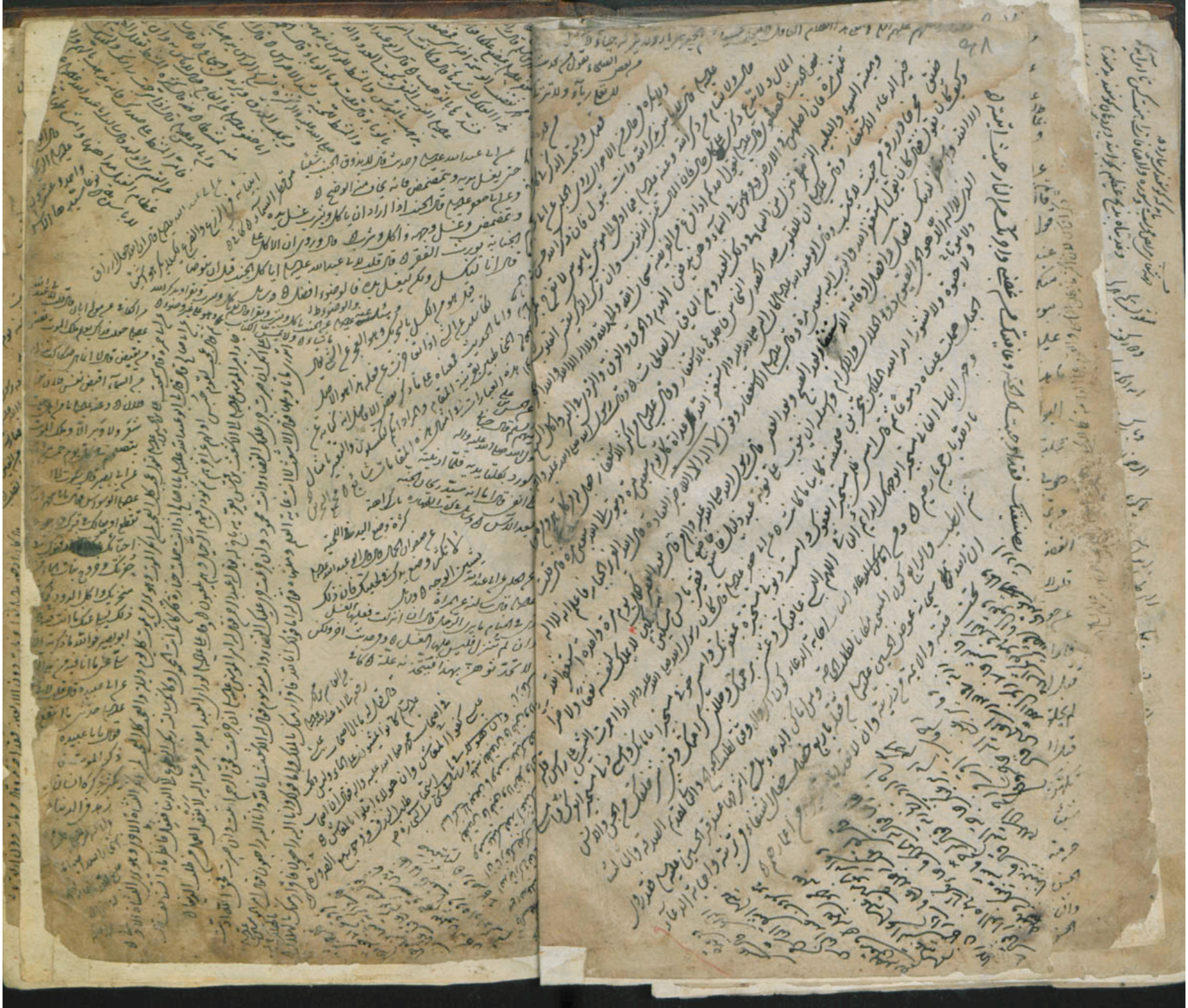

قال في عدة الداعي في وجوه عدم اجابة بعض الدعوات ما هذا لفظه واما ان يكون قد سأل ما لا يصلح له
فيه وتكون مفسدة له او لغيره اذ ليس احد يدعو الله سبحانه على ما يوجب الحكمة حاقية صلاحه الا اجابه
وعلى الداعي ان يشترط ذلك بلسانه او يكون منويا في قلبه فانه يجيبه البتة ان اقتضت المصلحة اجابته
او يؤخره ان اقتضت المصلحة التأخير قال الله تعالى ولو يعجل الله للناس الشر استعجالهم بالخير لقضي اليهم
اجلهم وفي دعائهم عليهم السلام يا من لا تغيره حكمة الوسائل ولما كان علم الغيب منطويا عن العبد وتهافت
عقد القوى النسبية وتخالط الحالات النفسانية فيتوهم لزامه فيه فساده صلاحا فيطلبه من الله سبحانه ويلح في السؤال عليه و
لو يعجل الله اجابته ويفعله به لهلك البتة وهذا من ظاهر العباد غني عن البيان كثير الوقوع فكم نطلب امرا ثم نستعيذ منه
وكم نستعيذ من امر ثم نطلبه وعلى هذا خرج قوله تعالى عليه السلام رب امر حرص الانسان عليه فما ادركه وتأمل لم يكن ادركه
وكفاك قوله تعالى عسى ان تكرهوا شيئا وهو خير لكم وعسى ان تحبوا شيئا وهو شر لكم والله يعلم وانتم لا تعلمون
الا سبحانه وتعالى وفور كرمه وجزيل نعمه لكيلا يكون ذلك اما لسابق رحمته به وتعريضا لاثابته وهو الغني عن خلقه ومعاقبته
او لعلمه سبحانه بان المقصود للعبد من دعائه هو الصلاح حال ذكاء تاما طلبه ظاهرا غير مقصود له مطلقا بل شرط تعلقه
فالشرط المذكور حاصل له في نيته وان لم يذكره بلسانه بل وان لم يخطر بقلبه حالة الدعاء هذا الشرط فهو كالاعجمي
الذي لقن لفظا لا يعرف معناه او سمع لفظا توهمه على غير ما طلبه من عارف بقصده فانه يعطيه ما علم قصده اليه
وان ما دل ظاهر لفظه عليه وهذا هو معنى الدعاء الملحون الذي لا يعبد الله سبحانه على ما ورد في بعض الاخبار فان قلت
قد ورد عن ابي جعفر الجواد عليه السلام انه قال ما استوى رجلان في حب ودين قط الا كان افضلهما عند الله
عز وجل ادبهما قال قلت جعلت فداك قد علمت فضله عند الناس في النادي والمجالس فما فضله عند الله
عز وجل قال بقراءة القرآن كما انزل ودعاء الله عز وجل من حيث لا يلحن فذلك لان الدعاء الملحون
لا يصعد الى الله عز وجل ويقرب منه قول الصادق عليه السلام نحن قوم فصحاء اذا رويتم عنا فاعربوا
فان كان المراد من هذين الحديثين ما دل عليه ظاهرهما فكثير اما نفي اجابة الدعوات غير الموافقات
وكثير المتانة بعد الصدق والورع ومن رجى اجابة دعائهم للمعروفين بشيء من النحو وايضا اذا
لم يكن دعاؤه مسموعا فلا فائدة فيه فلا يكون مأمورا به لانتفاء فائدته حينئذ ولا يتوجه الامر بالدعاء الا
لاحقاق النجاة بل النحو ايضا ربما يلحن في بعض الادعية لافتقارها الى الاضمار والتقدير والحذف
اشتغالا بحالة الدعاء بالخشوع والتوجه الى الله سبحانه عن استحضار ادلة النحو وقوانينه وكل هذه الامور
باطلة عند الشاهد من العلم وعند المعلوم من اخبارهم عليهم السلام ووصاياهم لانهم دلوا على كل شيء
يتعلق بمصالح العباد وقد ذكروا في آداب الدعاء شروطا امورا كثيرة وتستقصى عليها في هذا
الكتاب ولم يذكروا الاعراب ولا معرفة النحو فيها فانها واذا لم يكن المراد منهما ذلك فما
معناهما فاعلم ايدك الله انه لما كان الواقع خلاف ما دل عليه ظاهر الخبرين عدل الناس

ان لكل حق حقيقة وما بلغ عبد حقيقة الاخلاص حتى لا يحب ان يحمد على شيء
واعلم ان الاسرار كما تدب اليه في الابتداء وكذا تدب اليه فيما بعد الدعاء فعليك ببقائه على اخفائه ولا تحقه
باعلانه وتوخ الخلوة عن الناس فانها عون عظيم على ذلك فان كنت مع الناس توس نفسك ايضا مخلصا
لا يشوبك شائبة قط فذاك اعلى درجات المخلصين ان يستوي غيب الخلق وحضورهم عنده وانما
يتم ذلك بحقيقة المعرفة بالله وبالخلق وشرف النفس وعلو الهمة فيستوي عنده وجودهم وعدمهم
ولعل لهذا اشار عليه السلام بقوله عليه السلام يا ابا ذر لا يفقه الرجل كل الفقه حتى يرى
الناس امثال الاباعر فلا يحمل بوجودهم ولا يغيره ذلك كما لا يغيره وجود بعير عنده
هكذا قيل وتمام الخبر على معنى آخر وهو ان المراد بذلك وضع النفس لاتمام الخير ثم يرجع
هو لانفسه فيكون اعظم حاقر لها على علة

واصحاب عبد الله جعفر
عن عبد الرزاق سمعت سنان امير المؤمنين عليه السلام
عليه السلام وهو يقول سنان امير المؤمنين عليه السلام اربع اصابع ووضع
كم بين الحق والباطل فقال اربع اصابع ووضع
امير المؤمنين عليه السلام يده على اذنه
وعينيه وقال ما رأيت عيناك
فهو الحق وما سمعته اذناك
فاكثره باطل

وهم تحت عليه السلام
من الناس على قدر العظمة
فان رأيت ان تقتني
الكعبة فوجدت رجلا
عليه السلام
عليه السلام
عليه السلام

قال الصادق عليه السلام